

---

제15호

# 2021년도 통계연보

---

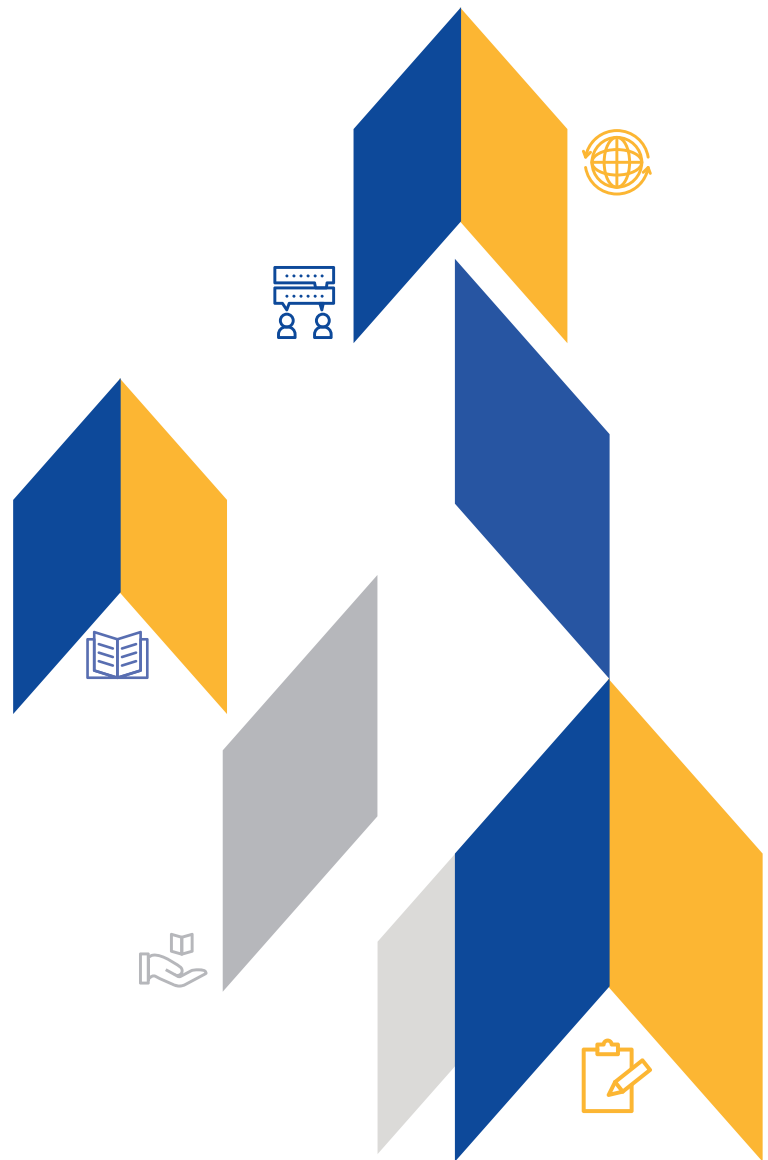



# “꿈을 향해, 세계를 향해, 국립인천대학교”

## 교육이념

홍익인간의 이념 하에 교양과 덕성과 능력을 고루 갖춘  
지도적 한국인상을 구현함으로써 국가와 인류사회의  
발전에 기여한다.

## 교육목적

국가와 인류사회의 발전에 필요한 학술이론과 그 응용  
방법을 교수, 연구함으로써 자주적, 창의적, 민주적  
인격을 갖춘 지도적 인재를 양성하고 지역사회를  
선도한다.

## 교육목표

인간화, 세계화, 정보화의 바탕위에서 전문적 소양과  
능력을 갖춘 인재를 양성한다.

# 대학이념

## 이념

인간과 자연에 대한 책임으로 진리를 탐구하고,  
개인과 사회의 조화로운 발전에 공헌한다.

### 인재상

- 전생애적 학습능력과 문제해결능력을 갖춘 인재
- 직업소명의식, 사회적 책임의식, 인격과 품격을 갖춘 인재
- 교원 및 직원 운영 방식 혁신

### 좌 표

- 실천적인 연구 교육 산학 봉사로 존경받는 대학이 된다.
- 지역의 인재를 지식·스킬·태도를 겸비한 세계의 인재로 키운다.
- 인천 송도에서 21세기형 대학의 새로운 축을 세운다.

### 규 범

- 외양보다 내실을 중시한다.
- 시스템과 원칙에 입각한 대학 경영을 실현한다.
- 교육에서 일체의 편법과 타협을 배제한다.



# 대학운영계획

<b>전략목표</b>	<b>매트릭스형 대학으로 창의적 인재 양성</b>	<b>글로벌 연구 역량 확보</b>	<b>대학·사회 공유가치창출</b>	<b>혁신적 발상으로 대학운영 체계 개선</b>
<b>성과목표</b>	<ul style="list-style-type: none"> <li>① 매트릭스형 교육과정 혁신 및 질 관리체계 구축</li> <li>② 글로벌 인재양성 체계 구축</li> <li>③ 전 주기적 학생 지원 체계 구축</li> </ul>	<ul style="list-style-type: none"> <li>① 글로벌 수준의 연구인력 확보</li> <li>② 연구지원 체계 혁신 및 특성화</li> <li>③ 지역과 호흡하는 산학협력 체계 구축</li> </ul>	<ul style="list-style-type: none"> <li>① 전략적 사회공헌 통합체계 구축 및 운영</li> <li>② 지역·국가·글로벌 기여사업 추진</li> </ul>	<ul style="list-style-type: none"> <li>① 성과기반 대학운영 체계 구축</li> <li>② 운영재원 확보 최대화</li> <li>③ 인프라 확충 및 서비스 역량 제고</li> </ul>

<b>3대 추진전략</b>	<b>교육·연구 인프라 확충</b>	<b>특성화 및 공유가치 창출</b>	<b>대학 운영 체계 혁신</b>
	<b>인프라 차이 극복</b>	<b>혁신 선도자 전략</b>	<b>빠른 추격자 전략</b>
	대학발전 선 순환 구조 정착의 마중물로 글로벌 트렌드에 맞는 교육 및 연구 인프라 확충	기존 국내 대학에서 추진하기 어려웠던 혁신 아이디어 및 새로운 접근법으로 차별화	· 아시아 1위 대학 NUS벤치마킹 · 성과 중심 운영체계 정착 · 교원 및 직원 운영 방식 혁신

<b>목표</b>	<b>실용학문 중심 연구 거점 국립대학 체계 정착</b>
-----------	---------------------------------

<b>비전</b>	<b>「세계의 인재를 미래의 리더로」</b>
-----------	--------------------------



# 일러두기

---

1. 본 통계연보는 “개요, 교원, 직원, 학생, 교육, 연구, 시설, 재정, 기타”의 순으로 구성되어 있습니다.
2. 본 통계연보는 매년 당해 연도 4월 1일 기준으로 대학정보공시 또는 고등교육기관 교육기본통계조사 및 대학 자체조사 통계 자료를 수록하였으며, 기준일이 다르거나 특이한 사항은 별도로 표시하였습니다.
3. 통계치의 단위 미만은 반올림을 원칙으로 하였으며, 반올림으로 인해 내역과 합계가 일치하지 않는 경우도 있습니다.
4. 통계표에 사용된 부호는 다음과 같습니다.  
  
0: 단위미만이거나 0일 경우임  
  
-: 해당 없거나 미상의 표시임
5. 기구의 통·폐합으로 인하여 폐지된 기구의 실적은 통폐합 이후 그 기구가 속하는 기구의 실적에 포함하였습니다.
6. 본 통계연보의 수록 내용에 대한 문의는 인천대학교 전략평가팀으로 연락 바랍니다.

(TEL: (032) 835-9346, FAX: (032) 835-0744)

# 목차

---

## I. 개 요

1. 연혁	13
2. 역대 총장	30
3. 기구표	31
4. 대학조직 현황	32
5. 학사조직	33
6. 구성원 현황	36
7. 학생 현황	36
8. 시설 현황	37
9. 재정 현황	38

## II. 교 원

1. 교원 현황	41
2. 전임교원 현황	41
3. 비전임교원 현황	43
4. 국내·외 학위 취득별 전임교원 현황	45
5. 연령별·성별 전임교원 현황	45
6. 외국인 전임교원 현황	45
7. 주당 수업시간별 전임교원 현황	46
8. 교원 강의담당 현황	46
9. 단과대학별 교원 강의담당 현황	47

## III. 직 원

1. 직원 현황	51
2. 연령별 직원 현황	51
3. 근무년수별 직원 현황	52

---

## IV. 학 생

1. 최근 8년간 재학생 현황	55
2. 학생 총괄 현황	55
3. 재적생 현황	56
4. 연령별 학생 수 현황	59
5. 신입생 총원 현황	61
6. 신입생 지원자 수 및 입학자 현황	63
7. 최근 5년간 중도탈락 학생 현황	65
8. 외국인 학생 현황	66
9. 국가별 외국인 학생 현황	67
10. 해외파견 학생 현황	69
11. 취업 현황	69
12. 학과(부)·전공별 취업 현황	70
13. 졸업생 진학상황 현황	72
14. 명예박사 학위수여 현황	74

## V. 교 육

1. 주당 개설과목 및 수강인원 현황	77
2. 이수구분별 교과목 개설 현황	79
3. 수강인원별 강좌 수 현황	79
4. 원어강의 현황	80

## VI. 연 구

1. 연구실적 현황	85
2. 연구비 수혜 현황	90
3. 연구소 현황	92



**Ⅶ. 시 설**

1. 교지 현황 ..... 97  
2. 교사 현황 ..... 97

**Ⅷ. 재 정**

1. 등록금 비율 현황 .....103  
2. 등록금 현황 .....103  
3. 재산 현황 .....105  
4. 장학금 지급 현황 .....107  
5. 법인회계 예·결산 현황 .....121

**Ⅸ. 기 타**

1. 도서관 장서 보유 현황 .....125  
2. 도서관 예산 현황 .....125  
3. 복지시설 사용계약 현황 .....126  
4. 국제학술교류협정 현황 .....129  
5. 기술지주회사 운영 현황 .....139



## I. 개요

1. 연혁
2. 역대 총장
3. 기구표
4. 대학조직 현황
5. 학사조직
6. 구성원 현황
7. 학생 현황
8. 시설 현황
9. 재정 현황



## 1. 연혁

- 1979.01.10. 인천공과대학(5개 학과) 설립인가  
기계공학과 80명, 전기공학과 40명, 전자공학과 80명,  
토목공학과 80명, 건축공학과 40명(총 입학정원 320명)
- 1979.03.12. 인천공과대학 개교
- 1979.03.30. 초대 학장 김형걸 박사 취임
- 1979.09.22. 6개 학과 신설 인가  
경영학과 80명(주·야), 무역학과 80명(주·야), 공업경영학과 40명,  
영어영문학과 40명, 독어독문학과 40명, 불어불문학과 40명  
(총 입학정원 640명)
- 1979.12.13. 교명을 인천대학으로 변경
- 1980.10.02. 60명 증원 인가  
영어영문 40명, 경영(야) 10명, 무역(야) 10명  
10개 학과 신설  
국어국문학과 40명, 일어일문학과 40명, 법학과 40명, 행정학과 40명,  
수학과 40명, 물리학과 40명, 화학과 40명, 생물학과 40명, 가정학과 40명,  
미술학과 40명  
(총 졸업정원 1,100명)
- 1981.05.18. 제2대 학장 김민하 박사 취임
- 1981.10.20. 3개 학과 신설 인가  
국민윤리학과 30명, 정치외교학과 30명, 체육학과 30명  
(총 졸업정원 1,190명)
- 1981.11.25. 인천대학 교육대학원(정원 150명) 설립 인가
- 1983.07.11. 제3대 학장 민병기 박사 취임
- 1983.09.08. 가정학과를 가정관리학과로 개편 인가
- 1984.10.05. 3개 학과 신설 인가  
- 전자계산학과 50명, 경기지도학과 30명, 경제학과 30명  
야간 학과증설  
- 기계공학과(야) 30명, 전자공학과(야) 30명  
자체 정원조정  
- 영어영문학과 30명, 기계·전자·토목공학과 60명(각 20명) 감축  
(총 졸업정원 1,270명)
- 1984.11.27. 인천대학 대학원 설립 인가(석사과정 4개 학과 총 정원 40명)  
대학원 석사과정: 기계공학과, 전자공학과, 화학과, 생물학과

- 1985.11.05. 공업경영학과를 산업공학과로 개편 인가
- 1986.06.03. 제4대 학장 서정홍 박사 취임
- 1986.12.12. 제5대 학장 박재규 박사 취임
- 1987.10.23. 2개 학과 신설 인가
  - 재료공학과 40명, 정보통신공학과 40명
  - 야간 학과 증설
  - 산업공학과(야) 40명, 전자계산학과(야) 50명
  - 학과 인원 증원
  - 경제학과, 수학과, 물리학과, 화학과, 생물학과 각 10명
  - (총 입학정원 1,490명)
- 1987.11.09. 대학원 석사과정 8개 학과 60명 증과 증원(12개 학과 총 정원 100명)
  - 국어국문학과, 영어영문학과, 국민윤리학과, 법학과, 행정학과, 정치외교학과, 토목공학과, 경영학과
  - 대학원 박사과정 신설(2개 학과 18명): 기계공학과, 생물학과
- 1988.10.29. 종합대학교 승격 인가
- 1988.11.23. 6개 단과대학 설치승인
  - 인문대학, 자연과학대학, 사회과학대학, 공과대학, 경상대학, 예체능대학
  - 2개 학과 신설 인가
  - 의생활학과 40명, 산업안전공학과 40명
  - (총 입학정원 1,570명)
- 1988.11.30. 대학원 학과 증설 및 정원 재책정 인가(총 정원 139명)
  - 석사과정 1개 학과(무역학과) 12명 증과 증원(13개 학과 총 정원 112명)
  - 박사과정 1개 학과(경영학과) 신설 9명 증원(3개 학과 총 정원 27명)
  - 교육대학원 21명 증원(총 정원 171명)
  - 2과(교육행정학, 교과교육학) 15전공 정원 171명으로 증원
- 1989.03.01. 제6대 총장 박재규 박사 취임
- 1989.10.28. 정원조정
  - 전자계산학과(야) 50명 → 40명, 전자공학과(야) 30명 → 40명
  - 학과명칭 변경
  - 경기지도과 → 경기지도학과
- 1989.11.06. 교육대학원 학과명칭 변경
  - 교육행정학과(초등·중등교육)를 교육행정전공으로, 교과교육학과를 삭제하고 각 영역을 전공으로 변경
- 1991.12.23. 제7대 총장 장윤익 박사 취임

- 1992.02.20. 교육대학원 공업교육전공을 폐지하고 기계교육전공과 전자교육전공으로 변경
- 1992.09.24. 부총장 조재두 박사 취임(총장직무대행)
- 1993.06.15. 제8대 총장 장학식 박사 취임
- 1994.03.01. 시립 인천대학교로 설립자 변경  
제9대 총장 황규복 박사 취임
- 1995.10.18. 대학원 학과 증설 및 정원 재책정 인가(총 정원 229명)
  - 석사과정: 5개 학과 60명 증과 증원(18개 학과 총 정원 172명)  
경제학과, 물리학과, 전기공학과, 전자계산학과, 정보통신공학과
  - 박사과정: 3개 학과 30명 증과 증원(6개 학과 총 정원 57명)  
영어영문학과, 무역학과, 화학과
 행정대학원(정원 36명) 설립 인가
- 1995.10.23. 교육대학원 4개 전공 신설 및 증원 인가(총 정원 211명)  
4개 전공(전기교육, 전자계산교육, 일반사회교육, 유아교육) 신설 및  
정원 40명 증원(총 19개 전공, 정원 211명)
- 1996.10.23. 제10대 총장 김학준 박사 취임
- 1996.11.02. 대학원 증과 증원 및 입학정원으로 정원 재책정 인가(입학정원 총 149명)
  - 석사과정: 4개 학과 증과 및 42명 증원  
건축공학과 · 산업공학과 · 재료공학과: 32명, 체육학과: 10명
  - 석사과정 계열별 입학정원 재책정(22개 학과 총 129명):  
인문사회계열 25명, 이학계열 13명, 공학계열 81명,  
예체능계열 10명
  - 박사과정 2개 학과 증과: 전자공학과, 토목공학과
  - 박사과정 계열별 입학정원 재책정(8개 학과 총 20명):  
인문사회계열 10명, 이학계열 7명, 공학계열 3명
 정보통신대학원(정원 40명) 설립 인가  
국제경영대학원(정원 40명) 설립 인가
- 1997.03.01. 교육대학원 입학정원 108명(대학원별 입학정원제로 변경)
- 1997.03.07. 동북아발전연구원 설치 운영
- 1997.08.29. 평생교육원 설립 인가
- 1997.10.01. 정보기술대학원 전공명칭 변경(경영정보 → 산업정보)
- 1997.10.27. 산업대학원(정원 35명) 설립 인가  
대학원 증과 증원
  - 석사과정: 1개 학과(수학과) 7명 증원(23개 학과 입학정원 136명)
  - 박사과정 1개 학과(정보통신공학과) 6명 증원(9개 학과 입학정원 26명)

- 행정대학원 1개 학과 12명 증과 증원(총 4개 학과 48명)
- 1997.11.01. 교육대학원 1개 전공 신설 및 증과 증원
  - 건축교육전공 신설
  - 정원 40명 증원(총 20개 전공 148명)
- 1997.11.05. 법과대학, 동북아국제통상대학 신설
  - 학부신설: 동북아지역학부 50명(중국·일본·러시아·미국통상전공)
  - 야간학과 신설: 법학과(야) 30명, 신문방송학과(야) 30명, 경제학과(야) 50명 정원 조정
  - 인문대학: 국문·영문·독문·불문·일문학과 - △25명(각 5명씩)
  - 사회과학대학: 행정학과 - △5명
  - 법과대학: 법학과 - △5명
  - 경상대학: 경영·무역·경제학과 - △15명(각 5명씩)
- 1997.11.13. 국제경영대학원 전공 변경 인가  
(경영관리, 중소기업, 국제상무, 국제경영)
- 1998.07.01. 공학대학원 4개 전공 신설
  - 산업, 안전환경시스템, 토목환경시스템, 건축공학전공 (정원 35명)
- 1998.07.03. 교육대학원 부설 중등교원연수원 개설인가
- 1998.12.01. 정보기술대학원 전자공학전공 신설
- 1998.12.01. 행정대학원 정책개발학과 사회복지정책 전공을 사회복지학과로 확대 신설
- 1998.12.18. 대학원 석사과정 1개 학과(안전공학과) 증과(24개 학과 입학정원 136명)  
대학원 박사과정 1개 학과(물리학과) 증과(10개 학과 입학정원 26명)
- 1999.11.01. 정보기술대학원 전공명칭 변경(정보처리 → 컴퓨터)
- 1999.11.02. 대학원 입학정원 증원(석사과정 5명, 박사과정 10명)
  - 석사과정 141명으로 증원 인가
  - 박사과정 36명으로 증원 인가
- 1999.11.19. 교육대학원 3개 전공 증과 및 20명 증원(총 23개 전공 입학정원 168명)
  - 교육공학전공, 과학(생물)교육전공, 재료공학교육전공 신설
  - 전공 명칭변경(전자계산교육전공 → 컴퓨터교육전공)
- 1999.11.30. 대학원 석사과정 4개 학과, 박사과정 11개 학과 증과
  - 석사과정: 독어독문학과, 불어불문학과, 일어일문학과, 미술학과  
(28개 학과 입학정원 141명)
  - 박사과정: 국어국문학과, 법학과, 행정학과, 정치외교학과, 수학과, 전기공학과,  
건축공학과, 산업공학과, 컴퓨터공학과, 재료공학과, 체육학과  
(21개 학과 입학정원 36명)

대학원 학과명칭 변경: 토목공학과 → 토목환경시스템공학과,  
전자계산학과 → 컴퓨터공학과

대학원 모집단위 명칭변경: 가정관리학과 → 생활자원관리학전공

- 2000.02.28. 교육대학원 중등교원연수원 → 중등교육연수원으로 연수기관 명칭 변경
- 2000.07.18. 대학원 입학정원 증원(석사 4명, 박사 8명)
- 2000.08.08. 모집단위 명칭변경(토목공학과 → 토목환경시스템공학과)
- 2000.09.06. 제11대 총장 홍 철 박사 취임
- 2000.11.20. 대학원 석사과정 가정관리학과, 의류학과 증과(30개 학과 입학정원 145명)  
대학원 박사과정 경제학과 증과(22개 학과 입학정원 44명)  
국제경영대학원 전공 변경(경영, 무역)
- 2001.02.16. 교육대학원 2개 전공 명칭 변경
  - 과학(물리)교육전공 → 물리교육전공
  - 과학(생물)교육전공 → 생물교육전공
- 2001.07.26. 동북아통상대학원(정원 30명) 설립 인가  
국제경영대학원 15명 증원(총 정원 55명)  
학과신설: 중어중국학과 20명  
(국문학과 △4명, 아태어문학부 △8명, 유럽어문학부 △8명)  
모집단위 명칭변경: 의생활전공 → 패션산업전공, 컴퓨터전공(주,야)  
→ 컴퓨터공학전공(주, 야), 경기지도학전공 → 생활체육학전공
- 2001.10.30. 대학원 박사과정 교육학과 증과(총 23개 학과 입학정원 44명)
- 2002.09.01. 공학대학원 1개 전공 신설(신소재공학) 정원 35명으로 총9개 전공으로 조정
- 2002.10.15. 대학 입학정원 20명 증원(총 정원 1,700명)  
정보기술대학 설립인가  
모집단위 20명 증원
  - 정보기술계열(멀티미디어시스템공학과, 컴퓨터공학과, 정보통신공학과)
 모집단위 정원조정
  - 산업공학과(△10명), 전기전자공학부(△10명), 컴퓨터. 정보통신공학부(△10명)  
→ 정보기술계열 30명
  - 경상학부(△30명), 경제학과(△20명) → 경영학부 15명, 경제무역계열 30명,  
인문계열 5명
 모집단위 통폐합
  - 국어국문학과 31명, 아태어문학부 72명, 중어중국학과 20명  
→ 인문계열 123명
  - 수학과물리학부 100명, 화학생물학부 100명 → 자연과학계열 200명
  - 사회과학부 65명, 국민윤리학과 30명, 정치외교학과 30명

- 사회과학계열 125명
- 기계공학과 90(30)명, 전기전자공학 130(30)명, 토목환경시스템공학과 60명, 건축공학과 40명, 산업공학과 70명(30)명 → 공학계열 390(90)명
- 재료공학과 40명, 안전공학과 40명 → 신소재안전공학부 80명
- 모집단위 명칭변경
- 생활과학부 → 생활과학계열
- 2002.10.30. 대학원 석사과정 신문방송학과, 동북아통상학과 증과(32개 학과 입학정원 145명)  
대학원 박사과정 입학정원 20명 증원(23개 학과 입학정원 64명)  
행정대학원 입학정원 20명 증원(총 정원 68명), 도시정책학과 신설  
산업대학원 신소재공학과 신설
- 2002.11.12. 교육대학원 2개 전공 신설 및 입학정원 20명 증원(총 정원 188명)  
- 상담심리전공, 교육과정전공 신설  
- 입학정원 20명 증원(25개 전공, 입학정원 188명)
- 2003.03.02. 정보기술대학 멀티미디어시스템공학과 신설(정원 40명 인가)
- 2003.06.16. 국제경영대학원 명칭변경 → 경영대학원
- 2003.08.25. 교육인적자원부 「송도신캠퍼스 위치변경(이전) 계획」 승인
- 2003.09.27. 동북아물류대학원 설립인가(정원 박사 10명, 석사 20명)
- 2003.10.08. 교육대학원 1개 전공 신설 및 입학정원 10명 증원  
- 영재교육전공 신설  
- 입학정원 10명 증원(26개 전공, 입학정원 198명)
- 2003.11.05. 모집단위 명칭변경  
- 생활자원관리학과 → 소비자아동학과  
대학원 박사과정 안전공학과 증과(24개 학과 입학정원 64명)
- 2004.03.01. 법과대학 모집단위 통합: 주간(35명), 야간(30명) → 주간(65명)  
중어중국학과 인원 증원: 20명 → 25명  
중국지역학연계전공 신설
- 2004.03.02. 경영대학원 최고경영자과정 신설
- 2004.05.03. 산학협력단 설립
- 2004.07.29. 제12대 총장 박호군 박사 취임
- 2004.09.06. 대학원 석사과정 멀티미디어시스템공학과 증과(33개 학과 입학정원 145명)  
경상대학 경영학부 야간 40명 주간 전환
- 2005.03.02. 경영대학원 중국통상고위관리자과정 명칭 변경 → 중국통상CEO과정
- 2005.04.25. 교수학습지원센터 설치 운영
- 2005.09.28. 미래관 준공

- 2005.12.21. 대학·학과(부) 명칭 변경
  - 동북아국제통상대학 → 동북아경제통상대학,  
동북아통상학부 → 동북아국제통상학부
  - 경상대학 → 경영대학
  - 독어독문학전공 → 독어독문학과, 불어불문학전공 → 불어불문학과
  - 국민윤리학과 → 윤리·사회복지학부(윤리학전공, 사회복지학전공)
  - 산업공학과 → 산업경영공학과
- 소속변경
  - 경제무역계열: 경상대학 → 동북아경제통상대학
- 입학정원 조정
  - 경영학부(△5명), 경제학과(△5명), 무역학과(△5명)
- 대학원 석사과정 중국학과 증과(34개 학과 입학정원 140명)
- 대학원 박사과정 의류학과 증과(25개 학과 입학정원 64명)
- 대학원 석사과정 학연산협동과정(한국생산기술연구원) 신설(입학정원 5명)
- 2006.04.03. 인천대학교 국립대학 특수법인 양해각서 체결
- 2006.10.19. 대학원 박사과정 신문방송학과 증과(26개 학과 입학정원 64명)
- 대학원 학과(전공)명칭 변경
  - 대학원: 국민윤리학과 → 윤리학과, 산업공학과 → 산업경영공학과
  - 동북아물류대학원: 물류산업·e-Biz학과 → 물류경영학과,  
물류정보·기술학과 → 물류시스템학과
  - 산업대학원: 산업공학전공 → 산업경영공학전공
  - 정보통신대학원: 뉴미디어전공 → 임베디드시스템전공
- 대학원 입학정원 조정
  - 대학원 석사과정(△9명) 총 정원 131명, 대학원 박사과정(26명) 총 정원 90명
  - 산업대학원(△5명) 총 정원 30명
  - 정보통신대학원(△10명) 총 정원 30명
  - 경영대학원(△15명) 총 정원 40명
  - 공학대학원 입학정원 35명에서 30명으로 조정
- 2007.02.05. 대학원 과정 설치학과 및 입학정원 조정
  - 석사과정 입학정원 9명 축소(34개학과 입학정원 131명)
  - 박사과정 입학정원 26명 증원 및 신문방송학과 1개학과 증과  
(26개학과 입학정원 90명)
- 2007.04.27. 송도신캠퍼스 공사 착공
- 2007.08.24. 대학원 학과명칭 변경(재료공학과 → 신소재공학과)
- 2007.12.06. 모집단위 명칭 변경

- 생활체육학과 → 스포츠건강과학과
- 정보통신대학원 : 산업정보전공 → IT정책전공
- 2008.02.29. 행정대학원 전공 명칭 변경
  - 의회정치NGO학과 → 의회정치안보정책학과
- 교육대학원 전공 명칭 변경
  - 국민윤리교육전공 → 윤리교육전공
- 2008.07.02. 동북아물류 E-biz센터 준공
- 2008.07.29. 제13대 총장 안경수 박사 취임
- 2009.01.14. 행정대학원 전공 명칭 변경: 경찰소방행정학과 → 위기관리학과  
대학원 모집단위 명칭변경: 토목환경시스템공학과 → 토목환경공학과
- 2009.02.25. 국제교류센터 명칭 변경: 국제교류센터 → 국제교류원  
인천한국어학당 신설
- 2009.02.27. 경영대학원 전공 명칭 변경
  - 경영·무역전공 → 경영학전공, 부동산관리전공 → 부동산전공
- 산업대학원 전공 명칭 변경
  - 토목환경시스템공학과 → 토목환경공학과
- 2009.06.01. 정보기술대학원 입학정원 변경(30명→25명)
- 2009.06.26. 대학원 박사과정 일어일문학과 증과(27개 학과 입학정원 90명)  
산업대학원 명칭 변경: 산업대학원 → 공학대학원
- 2009.06.26. 동북아물류대학원 석사과정 5명 증원(입학정원 25명)
- 2009.07.08. 대학원 모집단위 명칭변경: 멀티미디어공학과 → 임베디드시스템공학과
- 2009.07.30. 송도신캠퍼스 준공
- 2009.08.28. 공자학원 개원
- 2009.08.31. 기초교육원 신설
- 2009.09.01. 송도신캠퍼스 제1기숙사 및 게스트하우스 개관
- 2009.11.01. 정보기술대학원 전공 신설(정보시스템감리)
- 2010.03.01. 인천전문대학과 통합 출범(입학정원 1,000명 증원)  
도시과학대학 신설
  - 도시행정학과(입학정원 30명)
  - 도시환경공학부(입학정원 130명)
  - 도시건축학부(입학정원 90명)
- 도시과학대학 학과 명칭 변경
  - 토목환경공학과 → 도시환경공학부
  - 건축공학과 → 도시건축학부

도시과학대학 전공세분

- 도시환경공학부(건설환경공학전공, 환경공학전공(신설), 도시건설공학전공(신설))
- 도시건축학부(건축공학전공, 건축학전공, 도시설계전공)

경영대학 학과신설: 세무회계학과(입학정원30명)

사회과학대학 학과신설

- 문헌정보학과(입학정원 30명)
- 창의인재개발학과(입학정원 30명)

공과대학 학과신설

- 에너지화학공학과(입학정원 30명)
- 나노공학과(입학정원 30명)

예체능대학 학과신설: 공연예술학과 신설(입학정원 30명)

사범대학 신설

- 국어교육과(입학정원 15명), 영어교육과(입학정원 15명),  
일어교육과(입학정원 15명), 수학교육과(입학정원 18명),  
체육교육과(입학정원 15명), 유아교육과(입학정원 20명),  
역사교육과(입학정원 10명), 윤리교육과(입학정원 10명)

모집단위 및 명칭변경

- 인문대학: 국어국문학과 31명 → 30명, 영어영문학과 41명 → 55명,  
독어독문학과 31명 → 35명, 불어불문학과 31명 → 35명  
일어일문학과 31명 → 35명, 중어중국학과 25명 → 55명
- 자연과학대학: 수학과 50명 → 35명,  
생물학과(입학정원 50명) → 생명과학부(입학정원 80명)
- 공과대학: 토목환경공학과 및 건축공학과 폐지,  
기계공학과(주간 60명, 야간 30명)  
→ 기계시스템공학부(주간 145명, 야간 30명)  
(기계, 로봇공학전공, 자동차공학전공, 메카트로닉스공학전공)  
전기공학과 입학정원: 40명 → 80명  
전자공학과 입학정원: 주간 60명, 야간 30명  
→ 주간 90명, 야간 30명
- 정보기술대학: 컴퓨터공학과(주간 55명, 야간 30명)  
→ 컴퓨터공학부(주간 120명, 야간 30명)  
정보통신공학과 45명 → 85명  
멀티미디어시스템공학과 → 임베디드시스템공학과
- 경영대학: 경영학부 85명 → 120명
- 동북아경제통상대학: 무역학과(주간 45명, 야간 30명)  
→ 무역학부(주간90명, 야간30명)

- 예체능대학: 미술학부 폐지  
 조형예술학부(입학정원 30명), 디자인학부(입학정원 72명) 신설  
 전공세분: 조형예술학부(한국화전공, 서양화전공)  
 디자인학부(시각디자인전공, 디지털콘텐츠디자인전공)  
 체육학과(입학정원 30명) → 체육학부(입학정원 80명)  
 스포츠건강과학과(입학정원 30명) → 운동건강과학부(입학정원 60명)
- 대학원 과정 설치학과 신설
  - 석사과정 한국어교육학과 신설(35개 학과 입학정원 131명)
  - 박사과정 한국어교육학과 신설(28개 학과 입학정원 90명)
- 2010.07.01. 인천대학교 예비군대대와 인천전문대 예비군대대를 통합→ ‘예비군연대’ 로 승격
- 2010.09.06. 대학원 학과명칭 변경 : 생물학과 → 생명과학과(석사,박사)
- 2010.10.25. 제물포캠퍼스 운영본부 설치
- 2010.11.16. 사회과학대학
  - 윤리사회복지학부 → 사회복지학과 30명
  - 윤리학전공 15명, 사회복지전공 15명 폐지
 동북아경제통상대학
  - 무역학부 → 세부전공 폐지
  - 무역학전공, 국제물류학전공, e-비즈니스전공 폐지
 예체능대학
  - 조형예술학부 30명 → 한국화전공 15명, 서양화전공 15명으로 인원 구분 편성
  - 디자인학부 세부전공 폐지: 시각디자인전공, 디지털콘텐츠디자인전공 폐지
- 2011.02.08. 교육대학원 3개 전공 폐지 및 양성정원 23명 감원
  - 독어교육전공, 불어교육전공, 재료공학교육전공 폐지
  - 양성23명 감원(23개 전공, 총 입학정원 198명, 양성정원 175명)
- 2011.02.28. 대학원 학과명칭 변경 : 토목환경공학과 → 건설환경공학과(석사,박사)  
 건축공학과 → 건축학과(석사, 박사)
- 2011.03.07. 계약학과 운영 실시(산학협력단)
- 2011.07.01. 공학대학원 전공 명칭 변경
  - 토목환경공학전공 → 건설환경공학전공, 건축공학전공 → 건축학전공
- 2011.08.29. 교육대학원 전공 명칭 변경
  - 교육행정전공 → 교육리더십전공
  - 교육공학전공 → 교수설계·교육미디어전공
- 2011.09.01. 생명과학기술대학 설립인가(125명)
  - 생명공학부(입학정원 65명): 생명공학전공 35명, 나노바이오전공 30명

- 생명과학부(입학정원 60명): 생명과학전공 30명, 분자의생명전공 30명  
자연과학대학
- 해양학과 신설(32명)
- 수학과(35명 → 40명): 5명 증가
- 생명과학부(생명과학, 생명공학, 기초의학전공) 80명 폐지  
공과대학
- 나노공학과 30명 폐지  
정보기술대학
- 컴퓨터공학부(150명 → 120명): △30명  
예체능대학
- 디자인학부(72명 → 60명): △12명
- 체육학부(80명 → 70명): △10명
- 2011.09.01. 행정대학원 고위관리자과정을 최고관리자과정으로 명칭 변경
- 2011.11.25. 정보통신대학원 전자공학전공 폐지: △4명  
공학대학원 전자공학전공 신설: 4명 증가
- 2011.12.01. 정보통신대학원 명칭 변경(정보통신대학원 → 정보기술대학원)
- 2012.01.17. 「국립대학법인 인천대학교 설립 운영에 관한 법률」 제정  
- 법률 제11147호(2013.01.18. 시행)
- 2012.02.01. 제1주기 대학기관평가 인증(인증기관: 한국대학교육협의회)  
- 인증기간: 2012.02.01. ~ 2017.01.31.
- 2012.03.07. 대학원 석사과정 학과명칭 변경: 가정관리학과 → 소비자아동학과
- 2012.04.16. 대학 및 학부 명칭 변경  
- 예체능대학 → 예술체육대학  
- 운동건강과학부 → 운동건강학부
- 2012.07.24. 공학대학원 전공 명칭 변경  
- 안전환경시스템전공 → 안전환경시스템공학전공  
교육대학원 전공 명칭 변경  
- 교육과정전공 → 교육과정·수업컨설팅전공
- 2012.07.29. 제14대 총장 최성을 박사 취임
- 2012.09.25. 대학원 증과  
- 석사과정: 도시행정학과, 문헌정보학과, 에너지화학공학과,  
환경에너지공학과, 도시건설공학과, 디자인학과  
(총 41개학과 입학정원 136명)  
- 박사과정(석박사통합과정 포함): 중국학과, 임베디드시스템공학과  
(총 30개학과 입학정원 90명)

- 2012.12.04. 문화대학원 신설(입학정원 7명)  
 정보기술대학원 입학정원: 21명 → 20명(△1명)  
 행정대학원 입학정원: 68명 → 63명(△5명)  
 공학대학원 입학정원: 34명 → 33명(△1명)
- 2013.01.18. 국립대학법인 인천대학교 출범  
 「국립대학법인 인천대학교 설립·운영에 관한 법률」 시행
- 2013.03.08. 행정부서 조직 개편(팀제 실시)  
 - 6처, 12대학, 8대학원, 31팀
- 2013.04.16. 교육대학원 1개 전공 폐지(상업교육) 및 양성정원 9명 감원  
 (22개 전공, 입학정원 198명, 양성정원 166명)
- 2013.12.02. 대학원 과정 설치학과 신설  
 - 석사과정 : 뷰티산업학과  
 - 박사과정 : 뷰티산업학과
- 2014.04.07. 2015학년도 교육대학원 양성정원 83명 감원  
 (입학정원 198명, 양성정원 83명)
- 2014.05.09. 1차 행정조직 개편  
 - 6처, 12대학, 8대학원, 29팀(31팀 → 29팀, △2)
- 2015.05.13. 2차 행정조직 개편  
 - 6처, 12대학, 8대학원, 24팀(29팀 → 24팀, △5)  
 - 장애학생지원센터 신설  
 - 국제지원센터 신설  
 - 국제교육원 폐지
- 2015.07.01. 정보기술대학원 학점학위제 신설 및 IT정책 전공, 정보시스템관리 전공 폐지
- 2015.09.02. 송도캠퍼스 3개동 증축 완료 및 준공식
- 2015.09.08. 대학원 과정 설치학과 신설  
 - 석사과정 : 교육학과, 해양학과, 메카트로닉스공학과  
 - 박사과정/석·박사 통합과정 : 도시계획·정책학과(협동과정),  
 소비자·아동학과, 도시융·복합학과(협동과정), 디자인학과  
 - 석사과정/박사과정/석·박사 통합과정 : 사회복지학과, 기후국제협력학과  
 대학원 석사과정 입학과정 증원(협동과정)  
 - 136명 → 188명 (52명 증가)
- 2015.10.02. 제물포캠퍼스 운영본부 업무 종료에 따른 행정조직 폐지  
 - 6처, 12대학, 8대학원, 23팀(24팀 → 23팀, △1)
- 2015.11.11. 문화대학원 입학정원 조정(7명 → 10명, 3명 증가)

- 2015.12.01. 행정대학원 입학정원 조정(63명 → 50명, △13)
- 2015.12.02. 교육대학원 입학정원 조정(198명 → 160명, △38)
- 2015.12.14. 대학 편제개편 및 학생 입학정원 조정

인문대학

- 국어국문학과 30명 → 29명, 영어영문학과 55명 → 52명,  
독어독문학과 35명 → 33명, 불어불문학과 35명 → 33명,  
일어일문학과 35명 → 33명, 중어중국학과 55명 → 51명

자연과학대학

- 수학과 40명 → 38명, 물리학과 50명 → 47명, 화학과 50명 → 47명,  
소비자아동학과 40명 → 38명, 패션산업학과 40명 → 38명,  
해양학과 32명 → 30명

사회과학대학

- 사회복지학과 30명 → 29명, 신문방송학과 30명 → 29명,  
문헌정보학과 30명 → 29명, 창의인재개발학과 30명 → 29명

글로벌법정경대학

- 법학과 65명 → 61명, 행정학과 35명 → 33명,  
정치외교학과 30명 → 29명, 경제학과 75명(30명) → 71(30명),  
무역학부 120명(30명) → 112명(30명)

공과대학

- 기계시스템공학부 175(30명) → 기계공학과 121명(30명),  
메카트로닉스공학과 42명(전공통합 및 조정),  
전기공학과 80명 → 74명, 전자공학과 120명(30명) → 112명(30명),  
산업경영공학과 70명(30명) → 66명(30명), 안전공학과 40명 → 38명,  
신소재공학과 40명 → 38명, 에너지화학공학과 30명 → 29명

정보기술대학

- 컴퓨터공학부 120명(30명) → 112명(30명),  
정보통신공학과 85명 → 79명, 임베디드시스템공학과 40명 → 38명

경영대학

- 경영학부 120명 → 112명, 세무회계학과 30명 → 29명

예술체육대학

- 조형예술학부 30명 → 29명, 디자인학부 60명 → 57명,  
공연예술학과 30명 → 29명, 체육학부 70명 → 65명,  
운동건강학부 60명 → 57명

도시과학대학

- 도시행정학과 30명 → 29명, 도시환경공학부 130명 → 건설환경공학부 84명,  
도시공학과 37명(전공통합 및 조정),

- 도시건축학부 90명 → 83명(전공통합 및 조정)
- 생명과학기술대학
  - 생명과학부 60명 → 57명, 생명공학부 65명 → 61명
- 동북아국제통상학부
  - 45명 → 42명(전공통합 및 조정)
- 정보기술대학원 입학정원 조정(20명 → 16명, △4)
- 2016.01.22. 행정조직 개편(6처, 1본부, 11대학, 1독립학부, 8대학원, 23팀)
  - 법과대학, 동북아경제통상대학 폐지
  - 글로벌법정경대학 신설, 동북아국제통상학부 독립학부 유지
  - 국제개발협력센터 신설
- 2016.07.01. 일반행정학과 보건행정융합전공 신설
- 2016.07.29. 제15대 총장 조동성 박사 취임
- 2016.09.01. 행정대학원을 정책대학원으로 명칭 변경
  - 위기관리학과 폐과, 일반행정학과 위기관리전공 신설
- 2016.09.28. 행정조직 개편
  - 6처, 11대학, 1독립학부, 8대학원, 8과, 13팀  
(6처, 1본부, 23개 팀 → 6처, 8과, 13개 팀)
  - 대학원 과정 설치학과 신설  
박사과정, 석·박사통합과정: 동북아통상학과, 해양학과, 에너지화학공학과, 유아·숲·자연교육학과(협동과정)  
석사과정, 박사과정, 석·박사통합과정 : 생명·나노바이오공학과
  - 대학원 과정 학과명칭 변경  
석사과정: 소비자아동학과 → 소비자·아동학과
  - 문화대학원 학과 폐지: 지역문화기획학과
  - 문화대학원 전공 신설: 지역문화기획전공, 문화관광산업전공
- 2016.11.09. 모집단위 변경: 법학과 폐지, 법학부 신설
  - 학과(부) 입학정원 조정: 총 입학정원 2,529명 → 2,492명, △37명
  - 인문대학: 영어영문학과 52명 → 50명, 일어일문학과 33명 → 32명
  - 자연과학대학: 수학과 38명 → 37명, 패션산업학과 38명 → 37명
  - 사회과학대학: 신문방송학과 29명 → 28명
  - 글로벌법정경대학: 법학부 61명 → 60명, 경제학과(주간) 41명 → 40명, 무역학부(주간) 82명 → 80명
  - 공과대학: 기계공학과(주간) 91명 → 90명, 메카트로닉스공학과 42명 → 41명, 전기공학과 74명 → 72명, 전자공학과(주간) 82명 → 80명, 산업경영공학과(주간) 36명 → 35명, 신소재공학과

38명 → 37명

- 정보기술대학: 컴퓨터공학부(주간) 82명 → 78명, 정보통신공학과 79명 → 77명
- 경영대학: 경영학부 112명 → 108명
- 예술체육대학: 디자인학부 57명 → 56명, 공연예술학과 29명 → 28명, 체육학부 65명 → 64명, 운동건강학부 57명 → 55명
- 도시과학대학: 도시행정학과 29명 → 28명, 도시환경공학부 84명 → 83명, 도시공학과 37명 → 36명, 도시건축학부 83명 → 82명

교육대학원 2개 전공 명칭 변경

- 교육리더십전공 → 교육행정·리더십전공
- 영재교육전공 → 창의성·영재교육전공

- 2017.05.04. 교육대학원 양성정원 25명 감원(입학정원 160명, 양성정원 58명)
- 2017.05.12. 녹색에너지 우수기업(그린캠퍼스 선정)
- 2017.06.01. 기초과학연구소 - 대학중점연구소지원사업 선정
- 2017.06.08. 이탈리아 시에나대학과 석사과정 공동운영
- 2017.07.01. 정책대학원
  - 전공신설: 일반행정학과 보건행정융합전공
- 2017.09.19. 글로벌어학원(산하-INU어학센터, 인천한국어학당, 공자학원), INU인권센터 신설
- 2017.09.22. 공학대학원
  - 전공신설: 도시공학전공
  - 전공폐지: 섬유패션산업전공
- 대학원과정
  - 박사과정, 석·박사통합과정: 환경에너지공학과
- 2018.03.01. 제2기숙사(BTL) 개관
- 2018.04.09. 복수부총장제 도입 (교학부총장, 대외협력부총장)
- 2018.04.26. 통일통합연구원 신설
- 2018.04.27. 모집단위 및 명칭변경
  - 자연과학대학 소비자·아동학과 → 글로벌법정경대학 소비자학과
- 2018.08.01. 행정조직 개편 (입학본부 신설)
  - 11대학·1독립학부, 8대학원, 6처·1본부 8과 13팀
- 교육대학원 1개 전공 신설(23개 전공)
  - 역사전공 신설
- 2019.02.28. 계약학과 업무이관(산학협력단 → 대학본부)
- 2019.04.29. 모집단위 및 정원조정

- 공과대학 산업경영공학과 주간(35명), 야간(30명) → 주간(65명)
- 건설환경공학부(83명) → 도시환경공학부(건설환경공학전공 55명, 환경공학전공 28명)
- 단과대학 명칭변경
  - 글로벌법정경대학 → 글로벌정경대학
- 소속 단과대학 변경
  - 글로벌법정경대학 법학부 → 법학부(독립학부)
- 2019.09.16. 교육대학원 2개 전공 폐지 및 2개 전공 신설(23개 전공)
  - 가정교육전공, 생물교육전공 폐지
  - 아동예술심리치료전공, 스포츠문화행정전공 신설
- 대학원 설치학과 명칭변경
  - 학과 명칭 변경 : 소비자아동학과(석사, 박사) → 소비자학과(석사, 박사)
- 정책대학원 전공신설 및 전공통합
  - 전공신설 : 상담복지전공(사회복지)
  - 전공통합 : 5개 전공(행정이론, 도시·지방행정, 전자정부, 위기관리, 보건행정융합) → 1개 전공(행정학)
- 문화대학원 2개 전공 폐지 및 1개 학과 신설
  - 지역문화기획전공, 문화관광산업전공 폐지
  - 지역문화학과 신설
- 2019.11.11. 행정조직 개편
  - 11대학·1독립학부, 8대학원, 6처·1본부 10과 13팀
  - 시설과 분리 → 캠퍼스기획과, 캠퍼스관리과
  - INU어학센터 운영과 신설
- 2020.02.14. 경영대학원 부동산전공 폐지
- 2020.05.04. 모집단위 및 정원조정
  - 글로벌정경대학 경제학과 주간(40명), 야간(30명) → 주간(70명)
- 2020.09.01. 제3기숙사(BTL) 개관
- 2020.12.04. 대학원 과정 설치학과 신설
  - 박사과정/석·박사 통합과정 : 메카트로닉스공학과
- 2021.04.28. 모집단위 및 정원조정
  - 글로벌정경대학 무역학부 주간(80명), 야간(30명) → 주간(110명)
  - 공과대학 기계공학과 주간(90명), 야간(30명) → 주간(120명)
  - 공과대학 전자공학과 주간(80명), 야간(30명) → 주간(110명)
  - 정보기술대학 컴퓨터공학부 주간(78명), 야간(30명) → 주간(108명)
- 2021.05.03. 2022학년도 교육대학원 양성정원 29명 감원

(입학정원 160명, 양성정원 29명)

○ 2021.05.10. 제16대 총장 박종태 박사 취임

## 2. 역대 총장

구분	대수	성명	재임기간	비고
학장(사립)	초대	김형걸	1979.03.30. ~ 1981.05.17.	
	2대	김민하	1981.05.18. ~ 1983.07.10.	
	3대	민병기	1983.07.11. ~ 1986.06.02.	
	4대	서정홍	1986.06.03. ~ 1986.12.11.	
	5대	박재규	1986.12.12. ~ 1989.02.28.	
총장(사립)	6대	박재규	1989.03.01. ~ 1991.12.22.	
	7대	장윤익	1991.12.23. ~ 1992.09.23.	
	직무대행	조재두	1992.09.24. ~ 1993.06.14.	
	8대	장학식	1993.06.15. ~ 1994.02.28.	
총장(시립)	9대	황규복	1994.03.01. ~ 1996.07.31.	
	직무대행	곽창섭	1996.08.01. ~ 1996.10.22.	
	10대	김학준	1996.10.23. ~ 2000.09.05.	
	11대	홍 철	2000.09.06. ~ 2004.07.28.	
	12대	박호균	2004.07.29. ~ 2008.07.28	
	13대	안경수	2008.07.29. ~ 2012.07.28.	
	14대	최성을	2012.07.29. ~ 2013.01.17.	
총장(국립)	14대	최성을	2013.01.18. ~ 2016.07.28.	
	15대	조동성	2016.07.29. ~ 2020.07.28.	
	직무대행	양운근	2020.07.29. ~ 2021.05.09.	
	16대	박종태	2021.05.10. ~ 현재	

### 3. 기구표

□ 6처 1본부 10과 13팀 11대학(2독립학부) 8대학원

(2021.12.31. 기준)



## 4. 대학조직 현황

### 가. 대학/대학원

(단위: 개)

연도	대학				대학원			전문대학원			특수대학원		
	단과 대학수	학부수 (학과수)	전공수	계약 학과수	석사 과정 학과수	박사 과정 학과수	계약 학과수	석사 과정 학과수	박사 과정 학과수	계약 학과수	대학원 수	석사 과정 학과수 (전공수)	계약 학과수
2021	11	13 (41)	12	6	47	40	3	2	2	0	6	5 (37)	0
2020	11	13 (41)	12	7	47	40	4	2	2	0	6	5 (37)	0
2019	11	13 (41)	12	8	47	39	2	2	2	0	6	4 (41)	0

※ 작성기준: 2021.12.31.

※ 야간 학과(부)수: 2019년-6개, 2020년-5개, 2021년-4개

※ 대학원 협동과정은 학과수에서 제외(석사: 2개, 박사: 4개)

### 나. 행정조직

(단위: 개)

연도	처	본부	팀(과)
2021	6	1	23
2020	6	1	23
2019	6	1	23

※ 작성기준: 2021.12.31.

### 다. 특수법인/부속(부설)기관/연구소/기타

(단위: 개)

연도	특수법인	부속기관 (부설기관)	부설연구소	기타 연구소	기타	비고
2021	1	8 (4)	9	44	<ul style="list-style-type: none"> <li>■ 국책센터: 10</li> <li>■ 기술지주회사: 14</li> </ul>	
2020	1	8 (4)	9	43	<ul style="list-style-type: none"> <li>■ 국책센터: 7</li> <li>■ 기술지주회사: 17</li> </ul>	
2019	1	8 (4)	9	40	<ul style="list-style-type: none"> <li>■ 국책센터: 8</li> <li>■ 기술지주회사: 18</li> </ul>	

※ 작성기준: 2021.12.31. “기타 연구소”는 전년도 현황임(대학정보공시 13-나 기준)

## 5. 학사조직

### 가. 대학

대학	구성현황	학과/학부	전공
인 문 대 학	6개 학과	국어국문학과, 영어영문학과, 독어독문학과, 불어불문학과, 일어일문학과, 중어중국학과	
자연과학대학	5개 학과	수학과, 물리학과, 화학과, 패션산업학과, 해양학과	
사회과학대학	4개 학과	사회복지학과, 신문방송학과, 문헌정보학과, 창의인재개발학과	
글로벌정경대학	1개 학부 4개 학과	행정학과, 정치외교학과, 경제학과, <b>무역학부</b> , 소비자학과	
공과대학	8개 학과	<b>기계공학과</b> , 전기공학과, <b>전자공학과</b> , 산업경영공학과, 신소재공학과, 안전공학과, 에너지화학공학과, 메카트로닉스공학과	
정보기술대학	1개 학부 2개 학과	<b>컴퓨터공학부</b> , 정보통신공학과, 임베디드시스템공학과	
경영대학	1개 학부 1개 학과	경영학부, 세무회계학과	
예술체육대학	4개 학부 1개 학과	조형예술학부 디자인학부, 공연예술학과, 체육학부, 운동건강학부	한국화전공, 서양화전공
사범대학	8개 학과	국어교육과, 영어교육과, 일어교육과, 수학교육과, 체육교육과, 유아교육과, 역사교육과, 윤리교육과	
도시과학대학	2개 학부 2개 학과	도시행정학과, 도시공학과 도시환경공학부 도시건축학부	건설환경공학전공, 환경공학전공 건축공학전공, 도시건축학전공
생명과학기술대학	2개 학부	생명과학부 생명공학부	생명과학전공, 분자의생명전공 생명공학전공, 나노바이오전공
단과대학없음	2개 학부	동북아국제통상학부 법학부	동북아통상전공, 한국통상전공
합계		11개 대학, 13개 학부, 41개 학과	12개 전공

※ 작성기준: 2021.12.31. **“기술임체”** 학과(부, 전공)은 주·야간 개설 학과(부, 전공)임

### 나. 계약학과

구분	대학	학과	입학정원	수여학위	
학 부	글로벌정경대학	글로벌물류학과	15명	물류학사	
	경영대학	테크노경영학과	20명	경영학사	
	공과대학	융합시스템공학과	20명	공학사	
		융합기계공학과	30명	공학사	
	도시과학대학	도시건설공학과	20명	공학사	
		도시시스템공학과	20명	공학사	
대학원	지역공공경제학전공	석사	10명	경제학석사	
		스마트도시재생학과	석사	20명	도시행정학석사
		환경융합학과	석사	20명	환경융합학공학석사
합계		8개 학과, 1개 전공	175명		

※ 작성기준: 2021.12.31.

다. 일반대학원

과정	계열	학과/전공
석사과정	인문사회	국어국문학과, 한국어교육학과, 영어영문학과, 독어독문학과, 불어불문학과, 일어일문학과, 중국학과, 교육학과, 사회복지학과, 윤리학과, 행정학과, 도시행정학과, 정치외교학과, 신문방송학과, 문헌정보학과, 법학과, 경영학과, 무역학과, 경제학과, 동북아통상학과, 소비자학과
	자연과학	수학과, 물리학과, 화학과, 생명과학과, 해양학과, 의류학과, 뷰티산업학과
	공학	기계공학과, 메카트로닉스공학과, 전기공학과, 전자공학과, 산업경영공학과, 신소재공학과, 안전공학과, 에너지화학공학과, 컴퓨터공학과, 정보통신공학과, 임베디드시스템공학과, 건설환경공학과, 환경에너지공학과, 도시건설공학과, 건축학과, 생명·나노바이오공학과, 학연산협동과정(한국생산기술연구원), 기후국제협력학과(협동과정)
	예체능	체육학과, 미술학과, 디자인학과
	계	47개 학과, 2개 협동과정
박사과정	인문사회	국어국문학과, 한국어교육학과, 영어영문학과, 일어일문학과, 중국학과, 교육학과, 사회복지학과, 행정학과, 정치외교학과, 신문방송학과, 법학과, 경영학과, 무역학과, 경제학과, 동북아통상학과, 소비자학과, 도시계획·정책학과(협동과정), 유아숲·자연교육학과(협동과정)
	자연과학	수학과, 물리학과, 화학과, 생명과학과, 해양학과, 의류학과, 뷰티산업학과
	공학	기계공학과, 메카트로닉스공학과, 전기공학과, 전자공학과, 산업경영공학과, 신소재공학과, 안전공학과, 에너지화학공학과, 컴퓨터공학과, 정보통신공학과, 임베디드시스템공학과, 건설환경공학과, 환경에너지공학과, 건축학과, 명·나노바이오공학과, 기후국제협력학과(협동과정), 도시융·복합학과(협동과정)
	예체능	체육학과, 디자인학과
	계	40개 학과, 4개 협동과정

※ 작성기준: 2021.12.31.

라. 동북아물류대학원

과정	학과/전공
석사과정	물류경영학과, 물류시스템학과
계	2개 학과
박사과정	물류경영학과, 물류시스템학과
계	2개 학과

※ 작성기준: 2021.12.31.

마. 경영대학원

과정	학과/전공
석사과정	경영학전공
계	1개 전공

※ 작성기준: 2021.12.31.

바. 공학대학원

과정	학과/전공
석사과정	기계공학전공, 전기공학전공, 산업경영공학전공, 안전환경시스템공학전공, 융합디자인전공, 건설환경공학전공, 건축학전공, 신소재공학전공, 전자공학전공, 도시공학전공
계	10개 전공

※ 작성기준: 2021.12.31.

사. 교육대학원

과정	학과/전공
석사과정	교육행정·리더십전공, 교수설계·교육미디어전공, 교육과정·수업컨설팅전공, 상담심리전공, 창의성·영재교육전공, 국어교육전공, 영어교육전공, 일어교육전공, 윤리교육전공, 일반사회교육전공, 유아교육전공, 수학교육전공, 물리교육전공, 기계교육전공, 전기교육전공, 전자교육전공, 컴퓨터교육전공, 건축교육전공, 미술교육전공, 체육교육전공, 역사전공, 아동예술심리치료전공, 스포츠문화행정전공
계	23개 전공

※ 작성기준: 2021.12.31.

아. 문화대학원

과정	학과/전공
석사과정	지역문화학과
계	1개 학과

※ 작성기준: 2021.12.31.

아. 정보기술대학원

과정	학과/전공
석사과정	컴퓨터전공, 정보통신전공, 임베디드시스템전공
계	3개 전공

※ 작성기준: 2021.12.31.

자. 정책대학원

과정	학과/전공
석사과정	일반행정학과, 사법행정학과, 의회정치·안보정책학과, 사회복지학과
계	4개 학과

※ 작성기준: 2021.12.31.

## 6. 구성원 현황

### 가. 교원

(단위: 명)

연도	구분 총장	전임교원				조교	비전임교원				
		교수	부교수	조교수	계		겸임 교원	초빙 교원	기타 비전임	강사 (시간강사)	계
2021	1	223(3)	132(9)	143(1)	498	95	109	93	238	266	706
2020	1	236(3)	127(8)	132(1)	495	94	113	106	222	242	683
2019	1	246(2)	97(6)	148(5)	491	96	63	76	186	399	724
2018	1	248	88(5)	146(8)	482	96	59	63	171	424	717
2017	1	254	79(5)	129(8)	462	95	58	60	155	405	678

※ 작성기준 : 매년 4.1. / 대학원 포함, “( )” 안 숫자는 외국인 전임교원

※ 대학정보공시 [6-가-(1). 전체 교원 대비 전임교원 현황] 항목 기준

### 나. 직원

(단위: 명)

연도	구분	특정직		일반직	기술직	별정직	기능직	고용직	계약직	기타	합계
		교육 전문직	학사직								
2021		-	-	189	56	0	10	0	167	82	504
2020		-	-	199	53	0	13	0	138	91	494
2019		-	-	184	49	0	14	0	92	115	454
2018		-	-	176	48	0	20	0	8	120	372
2017		-	-	177	48	0	21	0	7	108	361

※ 작성기준 : 매년 4.1.

※ 2017년부터 인건비가 법인회계로 지급되는 사업별 직원에 대하여 “기타”로 포함하여 입력

※ 2021년부터 산학협력단직원 포함

## 7. 학생 현황

### 가. 대학

(단위: 명)

연도	구분	재적생수									졸업자수		
		1학년		2학년		3학년		4학년		계		금년	누계
		남	여	남	여	남	여	남	여	남	여		
2021		2,069	1,197	3,235	1,184	2,407	1,599	2,338	2,037	10,049	6,017	2,967	63,712
2020		1,935	1,257	3,388	1,189	2,499	1,644	2,451	2,141	10,273	6,231	2,845	60,745
2019		1,968	1,212	3,458	1,291	2,584	1,637	2,438	2,115	10,448	6,255	2,814	57,900
2018		1,957	1,296	3,575	1,239	2,546	1,731	2,595	2,109	10,673	6,375	2,855	55,086
2017		1,955	1,239	3,590	1,360	2,730	1,615	2,680	2,114	10,955	6,328	2,999	52,219

※ 작성기준 : 재적생수(매년 4.1.기준 재학생+휴학생+학사학위취득유예생),

금년 졸업자수(전년도 8월 / 당해 연도 2월 졸업자 중 교육과정 공동운영생, 연수과정생은 제외),

누계 졸업자수(교육과정 공동운영생 포함)

나. 대학원

(단위: 명)

연도	재적생수										졸업자수		
	일반대학원		전문대학원		특수대학원						계	금년	누계
	대학원		동북아물류		교육	정책	공학	경영	정보기술	문화			
	석사	박사	석사	박사	석사	석사	석사	석사	석사	석사			
2021	386	283	66	42	424	103	69	68	34	22	1,497	522	10,641
2020	401	331	66	42	424	108	78	75	30	26	1,581	532	10,119
2019	408	330	69	49	406	111	78	74	29	20	1,574	525	9,587
2018	406	330	68	45	417	109	66	75	35	20	1,571	499	9,062
2017	390	317	76	40	450	106	68	73	35	17	1,572	451	8,563

※ 작성기준: 재적생수(매년 4. 1.기준),  
 졸업자수(전년도 8월 및 당해 연도 2월 졸업자 대상)

8. 시설 현황

가. 교지

(단위: m<sup>2</sup>)

연도	보유면적
2021	722,140
2020	732,058
2019	721,081

나. 교사

(단위: m<sup>2</sup>)

연도	기본시설	지원시설	연구시설	부속시설	기타시설	합계
2021	165,131	64,820	28,460	1,537	98,306	358,254
2020	216,717	48,264	30,578	1,537	46,873	343,969
2019	216,717	48,264	30,578	1,537	46,873	343,969

다. 기숙사

연도	제1기숙사		제2기숙사		제3기숙사	
	실수	수용가능인원	실수	수용가능인원	실수	수용가능인원
2021	278실	946명	565실	1,130명	500실	1,000명
2020	278실	950명	563실	1,126명	500실	1,000명
2019	278실	950명	563실	1,126명	-	-

※ 작성기준: 2021.12.31. / 2018년 3월 제2기숙사 개관 / 2020년 8월 제3기숙사 개관

## 9. 재정 현황

(단위: 천원)

연도	예산현황			
	법인회계	산학협력단회계	발전기금회계	합계
2021	216,302,106	40,655,452	28,534,976	285,492,533
2020	227,082,456	42,765,920	17,651,240	287,499,616
2019	207,541,166	35,569,217	17,104,738	260,215,121
2018	202,602,391	38,406,406	15,820,727	256,829,524
2017	200,746,650	27,751,212	12,404,949	240,902,811

※ 작성기준: 예산액 기준

## II. 교원

1. 교원 현황
2. 전임교원 현황
3. 비전임교원 현황
4. 국내·외 학위 취득별 전임교원 현황
5. 연령별·성별 전임교원 현황
6. 외국인 전임교원 현황
7. 주당 수업시간별 전임교원 현황
8. 교원 강의담당 현황
9. 단과대학별 교원 강의담당 현황



## 1. 교원 현황

(단위: 명)

연도	구분	전임교원					비전임교원				
		법정 정원	현원				확보율 (%)	겸임 교원	초빙 교원	기타 비전임	강사
			교수	부교수	조교수	계					
2021		610	223	132	138	493	80.82	109	93	238	266
2020		628	236	127	127	490	78.03	113	106	222	242
2019		635	246	97	148	491	77.32	63	76	186	399
2018		639	248	88	146	482	75.43	59	63	171	424
2017		642	254	79	129	462	71.96	58	60	155	405

※ 전임교원 법정정원 및 확보율은 재학생 기준, 대학원 소속 전임교원 포함

※ 대학정보공시 [6-나-(1). 전임교원 1인당 학생 수 및 전임교원 확보율] 항목 기준

## 2. 전임교원 현황

(단위: 명)

구분	대학(원)	학과(부)	전임교원								
			합계	소계		교수		부교수		조교수	
				남	여	남	여	남	여	남	여
대학	인문	국어국문학과	9	4	5	2	1	1	3	1	1
		영어영문학과	9	4	5	1	1	1	2	2	2
		독어독문학과	6	2	4	0	1	2	1	0	2
		불어불문학과	6	3	3	2	0	1	2	0	1
		일어일문학과	7	6	1	2	0	2	0	2	1
		중어중국학과	15	10	5	3	3	4	0	3	2
	자연과학	수학과	8	8	0	4	0	2	0	2	0
		물리학과	12	11	1	2	0	4	0	5	1
		화학학과	11	10	1	5	1	3	0	2	0
		패션산업학과	8	1	7	0	4	0	1	1	2
		해양학과	7	6	1	2	0	3	1	1	0
	사회과학	사회복지학과	8	3	5	1	2	2	2	0	1
		신문방송학과	8	5	3	2	2	2	1	1	0
		문헌정보학과	6	4	2	2	1	1	1	1	0
		창의인재개발학과	7	4	3	2	2	2	0	0	1
	글로벌 정경	행정학과	8	6	2	3	1	1	0	2	1
		정치외교학과	6	4	2	2	0	1	0	1	2
		경제학과	7	7	0	6	0	1	0	0	0
		무역학부	13	13	0	10	0	2	0	1	0
		소비자학과	5	2	3	0	2	0	1	2	0
공과	기계공학과	20	20	0	7	0	5	0	8	0	
	메카트로닉스공학과	9	9	0	2	0	2	0	5	0	

구분	대학(원)	학과(부)	전임교원									
			합계	소계		교수		부교수		조교수		
				남	여	남	여	남	여	남	여	
대학원		전기공학과	11	11	0	5	0	3	0	3	0	
		전자공학과	17	17	0	10	0	4	0	3	0	
		산업경영공학과	10	10	0	5	0	3	0	2	0	
		안전공학과	7	7	0	2	0	3	0	2	0	
		신소재공학과	9	9	0	6	0	1	0	2	0	
		에너지화학공학과	6	6	0	3	0	2	0	1	0	
	정보기술	컴퓨터공학부	17	14	3	7	2	3	0	4	1	
		정보통신공학과	11	11	0	6	0	2	0	3	0	
		임베디드시스템공학과	9	9	0	7	0	2	0	0	0	
	경영	경영학부	18	15	3	11	1	2	2	2	0	
		세무회계학과	4	2	2	1	1	1	1	0	0	
	예술체육	조형예술학부	8	6	2	3	0	2	1	1	1	
		디자인학부	9	3	6	2	2	1	2	0	2	
		공연예술학과	4	4	0	2	0	2	0	0	0	
		체육학부	8	8	0	3	0	1	0	4	0	
		운동건강학부	9	7	2	2	2	1	0	4	0	
	사범대학	국어교육과	5	2	3	0	1	1	2	1	0	
		영어교육과	5	1	4	0	1	1	0	0	3	
		일어교육과	3	1	2	0	1	1	1	0	0	
		수학교육과	4	2	2	1	1	0	1	1	0	
		체육교육과	5	4	1	1	0	1	0	2	1	
		유아교육과	7	0	7	0	3	0	1	0	3	
		역사교육과	5	3	2	1	0	1	0	1	2	
	윤리교육과	4	2	2	1	0	0	0	1	2		
	도시과학	도시행정학과	5	5	0	3	0	0	0	2	0	
		도시환경공학부	13	13	0	6	0	4	0	3	0	
		도시공학과	3	3	0	3	0	0	0	0	0	
		도시건축학부	18	14	4	7	2	3	1	4	1	
	생명과학 기술	생명공학부	16	14	2	1	1	7	0	6	1	
		생명과학부	17	13	4	4	2	5	0	4	2	
		동북아국제통상학부	10	6	4	4	1	0	2	2	1	
		법학부	10	9	1	6	1	2	0	1	0	
	대학원	동북아 물류	물류경영학과	4	4	0	2	0	0	0	2	0
			물류시스템학과	3	2	1	2	0	0	1	0	0
		교육	창의성·영재교육전공	1	0	1	0	0	0	1	0	0
			일어교육전공	1	1	0	1	0	0	0	0	0
			윤리교육전공	1	1	0	1	0	0	0	0	0
			체육교육전공	1	0	1	0	1	0	0	0	0
	합계			493	381	112	179	44	101	31	101	37

※ 전임교원 수 : 대학정보공시 [6-나-(1). 전임교원 1인당 학생 수 및 전임교원 확보율] 항목 기준

### 3. 비전임교원 현황

(단위: 명)

구분	대학	학과(부)	비전임교원									
			계		겸임교원		초빙교원		강사		기타교원	
			남	여	남	여	남	여	남	여	남	여
대학	인문	국어국문학과	11	7	0	0	1	1	5	6	5	0
		영어영문학과	7	3	0	0	1	1	0	1	6	1
		독어독문학과	5	4	0	0	1	0	0	3	4	1
		불어불문학과	5	1	1	0	1	0	1	0	2	1
		일어일문학과	0	8	0	0	0	1	0	3	0	4
		중어중국학과	0	2	0	0	0	1	0	1	0	0
	자연과학	수학과	2	6	0	0	0	3	0	2	2	1
		물리학과	10	2	2	1	2	1	0	0	6	0
		화학과	5	0	1	0	0	0	0	0	4	0
		패션산업학과	1	8	0	2	0	0	1	4	0	2
		해양학과	1	1	0	0	0	0	1	1	0	0
	사회과학	사회복지학과	2	8	2	4	0	0	0	2	0	2
		신문방송학과	3	2	2	1	0	0	1	1	0	0
		문헌정보학과	0	3	0	0	0	0	0	2	0	1
		창의인재개발학과	5	5	0	0	1	0	2	5	2	0
	글로벌 정경	행정학과	6	0	0	0	1	0	3	0	2	0
		정치외교학과	2	1	0	1	0	0	0	0	2	0
		경제학과	9	0	3	0	2	0	0	0	4	0
		무역학부	12	0	5	0	1	0	0	0	6	0
		소비자학과	0	6	0	2	0	0	0	1	0	3
	공과	기계공학과	16	1	4	1	0	0	0	0	12	0
		메카트로닉스공학과	6	0	0	0	0	0	1	0	5	0
		전기공학과	13	0	3	0	1	0	0	0	9	0
		전자공학과	12	0	4	0	0	0	0	0	8	0
		산업경영공학과	8	0	2	0	0	0	1	0	5	0
		안전공학과	6	0	3	0	0	0	0	0	3	0
		신소재공학과	1	0	0	0	0	0	0	0	1	0
	정보기술	컴퓨터공학부	11	3	0	0	1	3	1	0	9	0
		정보통신공학과	14	0	2	0	1	0	1	0	10	0
	경영	경영학부	16	5	4	1	2	0	3	4	7	0
		세무회계학과	3	0	1	0	0	0	0	0	2	0

구분	대학	학과(부)	비전임교원									
			계		겸임교원		초빙교원		강사		기타교원	
			남	여	남	여	남	여	남	여	남	여
대학	예술체육	조형예술학부	12	7	0	0	1	0	8	7	3	0
		디자인학부	8	5	4	3	0	1	0	1	4	0
		공연예술학과	11	8	2	0	2	2	7	5	0	1
		체육학부	16	4	1	0	0	1	4	3	11	0
		운동건강학부	21	2	0	0	0	0	12	2	9	0
	사범대학	국어교육과	1	2	0	0	0	0	1	2	0	0
		영어교육과	2	4	0	0	0	0	2	3	0	1
		일어교육과	1	3	0	0	0	0	1	2	0	1
		수학교육과	5	0	1	0	0	0	3	0	1	0
		체육교육과	5	8	0	1	0	0	4	7	1	0
		유아교육과	0	6	0	0	0	0	0	4	0	2
		역사교육과	4	1	0	0	0	0	4	1	0	0
		윤리교육과	2	2	0	0	0	0	0	1	2	1
	도시과학	도시행정학과	3	3	1	2	0	0	1	1	1	0
		도시환경공학부	25	3	7	0	1	0	9	3	8	0
		도시공학과	12	3	6	3	0	0	1	0	5	0
		도시건축학부	25	7	8	3	0	0	9	4	8	0
		도시시설관리공학과	1	1	0	0	0	0	1	1	0	0
	생명과학 기술	생명공학부	1	0	0	0	0	0	0	0	1	0
		생명과학부	4	0	1	0	0	0	0	0	3	0
		동북아국제통상학부	5	2	0	0	4	2	1	0	0	0
		법학부	5	1	1	0	0	0	1	0	3	1
		교양교수부	62	42	0	0	27	14	34	28	1	0
	기타	38	9	1	0	4	4	2	1	31	4	
대학원	일반대학원	2	0	0	0	0	0	2	0	0	0	
	동북아물류대학원	10	0	5	0	2	0	3	0	0	0	
	교육대학원	12	13	2	3	0	0	9	9	1	1	
	문화대학원	7	2	0	2	1	0	5	0	1	0	
	정책대학원	0	0	0	0	0	0	0	0	0	0	
	공학대학원	0	0	0	0	0	0	0	0	0	0	
	정보기술대학원	0	0	0	0	0	0	0	0	0	0	
	경영대학원	0	0	0	0	0	0	0	0	0	0	
합계		492	214	79	30	58	35	145	121	210	28	

※ 소속이 전공으로 위촉된 강사는 학부에 포함, "기울임체"는 계약학과임

#### 4. 국내·외 학위 취득별 전임교원 현황

(단위: 명)

직급	구분	학위						합계
		박사			석사			
		국내	국외	소계	국내	국외	소계	
교수		107	111	218	2	3	5	223
부교수		60	66	126	4	2	6	132
조교수		64	71	135	1	2	3	138
합계		231	248	479	7	7	14	493

※ 대학원 소속 전임교원 포함

#### 5. 연령별·성별 전임교원 현황

(단위: 명)

직급	구분	연령(만)										합계	
		20대		30대		40대		50대		60대			
		남	여	남	여	남	여	남	여	남	여	남	여
교수		0	0	0	0	20	7	79	20	80	17	179	44
부교수		0	0	7	3	74	21	16	7	4	0	101	31
조교수		0	0	49	12	49	20	3	5	0	0	101	37
합계		0	0	56	15	143	48	98	32	84	17	381	112

※ 대학원 소속 전임교원 포함

※ 전임교원 평균 연령: 49.3세 (2020년은 49.8세)

#### 6. 외국인 전임교원 현황

(단위: 명)

연도	국적	미국		몽골		캐나다		일본		중국		합계	
		남	여	남	여	남	여	남	여	남	여	남	여
2021		3	4	1	0	1	0	1	0	1	2	7	6
2020		2	4	1	0	1	0	1	0	1	2	6	6
2019		3	4	1	0	1	0	1	0	1	2	7	6

※ 대학원 소속 전임교원 포함

### 7. 주당 수업시간별 전임교원 현황

(단위: 명)

구분 직급	주당 수업시간								합계
	0	1~3	4~6	7~9	10~12	13~15	16~18	19 이상	
교수	22	5	15	67	58	37	14	5	223
부교수	23	0	11	31	35	20	7	5	132
조교수	4	1	8	35	41	30	13	6	138
합계	49	6	34	133	134	87	34	16	493

※ 전임교원 평균 주당 수업시간: 10.18시간 (2020년은 9.62시간)

### 8. 교원 강의담당 현황

(단위: 학점)

연도	학기	총개설 강의 학점	전임교원		비전임교원											
					겸임교원		초빙교원		시간강사		강사		기타 비전임교원		계	
			강의 담당 학점	비율 (%)	강의 담당 학점	비율 (%)	강의 담당 학점	비율 (%)	강의 담당 학점	비율 (%)	강의 담당 학점	비율 (%)	강의 담당 학점	비율 (%)	강의 담당 학점	비율 (%)
2021	1학기	5977	3711.5	62.1	447.0	7.5	763.0	12.8	0	0.0	925.5	15.5	130.0	2.2	2265.5	37.9
	2학기	5571	3286.5	59.0	447.0	8.0	747.0	13.4	0	0.0	950.5	17.1	140.0	2.5	2284.5	41.0
	계	11548	6998.0	60.6	894.0	7.7	1510.0	13.1	0	0.0	1876.0	16.2	270.0	2.3	4550.0	39.4
2020	1학기	5,753	3,448.5	59.9	490.0	8.5	809.5	14.1	0	0.0	862.0	15.0	143	2.5	2,304.5	40.1
	2학기	5,588	3,387.0	60.6	465.5	8.3	769.0	13.8	0	0.0	851.5	15.2	115	2.1	2,201.0	39.4
	계	11,341	6,835.5	60.3	955.5	8.4	1,578.5	13.9	0	0.0	1,713.5	15.1	258	2.3	4,505.5	39.7
2019	1학기	6,115	3,522.0	57.6	241.0	3.9	701.5	11.5	1,560.5	25.5	0	0	90	1.5	2,593.0	42.4
	2학기	5,651	3,496.5	61.9	499.0	8.8	767.5	13.6	0	0	802	14.2	86	1.5	2,154.5	38.1
	계	11,766	7,018.5	59.7	740.0	6.3	1,469	12.5	1,560.5	13.3	802	6.8	176	1.5	4,747.5	40.3

※ 작성기준: 1학기(매년 4월 1일자), 2학기(매년 10월 1일자), 대학 기준(대학원 미포함)

### 9. 단과대학별 교원 강의담당 현황

(단위: 학점)

구분	학기	총개설 강의 학점	전임교원		비전임교원									
					겸임교원		초빙교원		강사		기타 비전임교원		계	
			강의 담당 학점	비율 (%)	강의 담당 학점	비율 (%)	강의 담당 학점	비율 (%)	강의 담당 학점	비율 (%)	강의 담당 학점	비율 (%)	강의 담당 학점	비율 (%)
인문대학	1학기	418	284	67.94	3	0.72	56	13.40	75	17.94	0	0.00	134	32.06
	2학기	375	231	61.60	6	1.60	53	14.13	85	22.67	0	0.00	144	38.40
	계	793	515	64.94	9	1.13	109	13.75	160	20.18	0	0.00	278	35.06
자연과학 대학	1학기	320	253	79.06	25	7.81	12	3.75	30	9.38	0	0.00	67	20.94
	2학기	265	226	85.28	23	8.68	9	3.40	7	2.64	0	0.00	39	14.72
	계	585	479	81.88	48	8.21	21	3.59	37	6.32	0	0.00	106	18.12
사회과학 대학	1학기	199	136	68.34	27	13.57	6	3.02	30	15.08	0	0.00	63	31.66
	2학기	192	123	64.06	27	14.06	3	1.56	39	20.31	0	0.00	69	35.94
	계	391	259	66.24	54	13.81	9	2.30	69	17.65	0	0.00	132	33.76
글로벌 정경 대학	1학기	475	313	65.89	66	13.89	48	10.11	21	4.42	27	5.68	162	34.11
	2학기	435	270	62.07	66	15.17	45	10.34	21	4.83	33	7.59	165	37.93
	계	910	583	64.07	132	14.51	93	10.22	42	4.62	60	6.59	327	35.93
공과대학	1학기	941	731	77.68	85	9.03	37	3.93	24	2.55	64	6.80	210	22.32
	2학기	898	664	73.94	94	10.47	35	3.90	44	4.90	61	6.79	234	26.06
	계	1839	1395	75.86	179	9.73	72	3.92	68	3.70	125	6.80	444	24.14
정보기술 대학	1학기	366	306	83.61	6	1.64	42	11.48	12	3.28	0	0.00	60	16.39
	2학기	334	260	77.84	17	5.09	42	12.57	9	2.69	6	1.80	74	22.16
	계	700	566	80.86	23	3.29	84	12.00	21	3.00	6	0.86	134	19.14
경영대학	1학기	264	174	65.91	33	12.50	9	3.41	42	15.91	6	2.27	90	34.09
	2학기	267	171	64.04	27	10.11	12	4.49	51	19.10	6	2.25	96	35.96
	계	531	345	64.97	60	11.30	21	3.95	93	17.51	12	2.26	186	35.03
예술체육 대학	1학기	459	274.5	59.80	50	10.89	25	5.45	109.5	23.86	0	0.00	184.5	40.20
	2학기	437	223.5	51.14	42	9.61	34	7.78	137.5	31.46	0	0.00	213.5	48.86
	계	896	498	55.58	92	10.27	59	6.58	247	27.57	0	0.00	398	44.42

(단위: 학점)

구분	학기	총개설 강의 학점	전임교원		비전임교원									
			겸임교원		초빙교원		강사		기타 비전임교원		계			
			강의 담당 학점	비율 (%)	강의 담당 학점	비율 (%)	강의 담당 학점	비율 (%)	강의 담당 학점	비율 (%)	강의 담당 학점	비율 (%)	강의 담당 학점	비율 (%)
사범대학	1학기	366	252	68.85	4	1.09	3	0.82	104	28.42	3	0.82	114	31.15
	2학기	343	231	67.35	4	1.17	5	1.46	100	29.15	3	0.87	112	32.65
	계	709	483	68.12	8	1.13	8	1.13	204	28.77	6	0.85	226	31.88
도시과학 대학	1학기	493	251	50.91	112	22.72	15	3.04	103	20.89	12	2.43	242	49.09
	2학기	482	257	53.32	105	21.78	19	3.94	89	18.46	12	2.49	225	46.68
	계	975	508	52.10	217	22.26	34	3.49	192	19.69	24	2.46	467	47.90
생명과학 기술대학	1학기	237	222	93.67	7	2.95	8	3.38	0	0.00	0	0.00	15	6.33
	2학기	220	210	95.45	4	1.82	3	1.36	3	1.36	0	0.00	10	4.55
	계	457	432	94.53	11	2.41	11	2.41	3	0.66	0	0.00	25	5.47
동북아국제 통상학부 (단과대학 없음)	1학기	103	61	59.22	0	0.00	36	34.95	6	5.83	0	0.00	42	40.78
	2학기	80	53	66.25	0	0.00	27	33.75	0	0.00	0	0.00	27	33.75
	계	183	114	62.30	0	0.00	63	34.43	6	3.28	0	0.00	69	37.70
법학부 (단과대학 없음)	1학기	90	75	83.33	3	3.33	0	0.00	12	13.33	0	0.00	15	16.67
	2학기	93	75	80.65	3	3.23	0	0.00	15	16.13	0	0.00	18	19.35
	계	183	150	81.97	6	3.28	0	0.00	27	14.75	0	0.00	33	18.03
기타 (교양 등)	1학기	1,246	379	30.42	26	2.09	466	37.40	357	28.65	18	1.44	867	69.58
	2학기	1,150	292	25.39	29	2.52	460	40.00	350	30.43	19	1.65	858	74.61
	계	2,396	671	28.01	55	2.30	926	38.65	707	29.51	37	1.54	1725	71.99
합계	1학기	5,977	3,711.5	62.10	447	7.48	763	12.77	925.5	15.48	130	2.18	2,265.5	37.90
	2학기	5,571	3,286.5	58.99	447	8.02	747	13.41	950.5	17.06	140	2.51	2,284.5	41.01
	계	11,548	6,998.0	60.60	894	7.74	1510	13.08	1876	16.25	270	2.34	4,550.0	39.40

\* 작성기준: 1학기(4월 1일자), 2학기(10월 1일자), 대학 기준(대학원 미포함)

### III. 직원

1. 직원 현황
2. 연령별 직원 현황
3. 근무년수별 직원 현황



## 1. 직원 현황

(단위: 명)

구분	일반직			기술직			기능직			계약직			기타			합계		
	남	여	계	남	여	계	남	여	계	남	여	계	남	여	계	남	여	계
1급	0	0	0	0	0	0	0	0	0	0	0	0	0	0	0	0	0	0
2급	8	0	8	0	0	0	0	0	0	0	0	0	0	0	0	8	0	8
3급	18	5	23	6	1	7	0	0	0	0	0	0	0	0	0	24	6	30
4급	22	34	56	11	5	16	1	2	3	0	0	0	0	0	0	34	41	75
5급	11	19	30	10	4	14	6	0	6	0	0	0	0	0	0	27	23	50
6급	14	19	33	3	3	6	0	1	1	0	0	0	0	0	0	17	23	40
7급	8	7	15	1	3	4	0	0	0	0	0	0	0	0	0	9	10	19
8급	12	12	24	6	3	9	0	0	0	0	0	0	0	0	0	18	15	33
기타	0	0	0	0	0	0	0	0	0	52	115	167	45	37	82	97	152	249
합계	93	96	189	37	19	56	7	3	10	52	115	167	45	37	82	234	270	504

\* 작성기준: 2021.4.1. 기준 재직 및 휴직자 현황

## 2. 연령별 직원 현황

(단위: 명)

구분 \ 연령(만)	25세 이하	26~30	31~35	36~40	41~45	46~50	51~55	56~60	61세 이상	합계
1급								1		1
2급							1	7		8
3급						2	14	14		30
4급			1	2	10	34	18	10		75
5급			1	16	12	13	6	2		50
6급		10	15	12	2			1		40
7급	1	8	7	3						19
8급		16	12	5						33
기타	14	26	25	26	19	15	13	42	68	248
합계	15	60	61	64	43	64	52	77	68	504

\* 직원 평균연령: 45.7세

### 3. 근무년수별 직원 현황

(단위: 명)

구분 \ 근무년수	5년 이하	6~10	11~15	16~20	21~25	26~30	31~35	36년 이상	합계
1급	1								1
2급			1			2	5		8
3급			1		1	14	12	2	30
4급	1		2	8	18	36	8	2	75
5급		4	21	10	6	8	1		50
6급	24	11	3	1		1			40
7급	19								19
8급	30	2	1						33
기타	212	24	6	5	1				248
합계	287	41	35	24	26	61	26	4	504

※ 직원 평균 근무년수: 10.3년

## IV. 학생

1. 최근 8년간 재학생 현황
2. 학생 총괄 현황
3. 재적생 현황
4. 연령별 학생수 현황
5. 신입생 충원 현황
6. 신입생 지원자 수 및 입학자 현황
7. 최근 5년간 중도탈락 학생 현황
8. 외국인 학생 현황
9. 국가별 외국인 학생 현황
10. 해외파견 학생 현황
11. 취업 현황
12. 학과(부)·전공별 취업 현황
13. 졸업생 진학상황 현황
14. 명예박사 학위수여 현황



## 1. 최근 8년간 재학생 현황

(단위: 명)

구분		연도별							
		2014	2015	2016	2017	2018	2019	2020	2021
대학		13,343	12,879	12,459	12,053	12,050	11,898	11,776	11,491
대학원	일반	573	561	590	658	692	706	692	641
	동북아물류	85	79	90	105	99	106	93	87
	정책	93	95	91	99	94	103	103	97
	공학	64	59	56	61	60	74	72	66
	정보기술	19	21	22	34	32	25	27	30
	교육	457	460	443	404	383	365	354	390
	경영	77	72	61	69	72	67	69	63
	문화	11	12	10	17	18	18	24	21
	소계	1,379	1,359	1,363	1,447	1,450	1,464	1,434	1,395
합계		14,722	14,238	13,822	13,500	13,500	13,362	13,210	12,886

※ 작성기준: 2021.4.1. 기준 재학생

## 2. 학생 총괄 현황

가. 대학

(단위: 명)

연도	입학 정원	현원									졸업생		
		재학생			휴학생			재적학생					
		남	여	계	남	여	계	남	여	계	남	여	계
2021	2,492	6,390	5,101	11,491	3,594	816	4,410	10,049	6,017	16,066	1,556	1,411	2,967
2020	2,492	6,534	5,242	11,776	3,672	932	4,604	10,273	6,231	16,504	1,584	1,261	2,845
2019	2,492	6,713	5,185	11,898	3,735	1,070	4,805	10,448	6,255	16,703	1,581	1,233	2,814
2018	2,492	6,783	5,267	12,050	3,890	1,108	4,998	10,673	6,375	17,048	1,667	1,188	2,855
2017	2,492	6,864	5,189	12,053	4,091	1,139	5,230	10,955	6,328	17,283	1,672	1,327	2,999

※ 작성기준: 현원(매년 4.1.기준), 졸업생(전년도 8월 및 당해 연도 2월 졸업자 대상)  
2020년 재적학생부터는 학사학위취득유예학생이 포함 됨

나. 대학원

(단위: 명)

연도	입학 정원	현원									졸업생		
		재학생			휴학생			재적학생					
		남	여	계	남	여	계	남	여	계	남	여	계
2021	622	730	665	1,395	59	43	102	789	708	1,497	279	243	522
2020	622	777	657	1,434	64	83	147	841	740	1,581	300	232	532
2019	622	807	657	1,464	58	52	110	865	709	1,574	274	251	525
2018	622	784	666	1,450	65	56	121	852	719	1,571	262	237	499
2017	622	768	679	1,447	67	58	125	835	737	1,572	235	216	451

※ 작성기준: 현원(매년 4.1.기준), 졸업생(전년도 8월 및 당해 연도 2월 졸업자 대상)

3. 재적생 현황

가. 대학

(단위: 명)

단과대학	학과(부), 전공	재학생			휴학생			재적생 (학사학위취득유예학생포함)		
		계	남	여	계	남	여	계	남	여
인문	국어국문학과	140	44	96	41	20	21	183	64	119
	영어영문학과	224	91	133	87	58	29	313	149	164
	독어독문학과	149	60	89	46	23	23	198	84	114
	불어불문학과	142	51	91	43	22	21	186	73	113
	일어일문학과	153	51	102	56	40	16	210	92	118
	중어중국학과	242	63	179	77	39	38	321	102	219
	소계	1,050	360	690	350	202	148	1,411	564	847
자연과학	수학과	153	91	62	71	64	7	227	158	69
	물리학과	175	127	48	81	78	3	258	207	51
	화학학과	199	97	102	76	58	18	277	155	122
	패션산업학과	207	59	148	28	12	16	238	72	166
	해양학과	115	55	60	43	32	11	160	88	72
		소계	849	429	420	299	244	55	1160	680
사회과학	사회복지학과	143	51	92	39	36	3	182	87	95
	신문방송학과	153	47	106	53	46	7	207	93	114
	문헌정보학과	126	40	86	43	33	10	169	73	96
	창의인재개발학과	135	56	79	46	28	18	181	84	97
		소계	557	194	363	181	143	38	739	337

(단위: 명)

단과대학	학과(부), 전공	재학생			휴학생			재적생 (학사학위취득유예학생포함)		
		계	남	여	계	남	여	계	남	여
글로벌 정경	행정학과	144	58	86	98	63	35	243	121	122
	정치외교학과	153	81	72	45	26	19	200	108	92
	경제학과	336	205	131	139	116	23	482	326	156
	무역학부	475	204	271	134	93	41	620	301	319
	무역학부(야)	133	73	60	53	44	9	190	117	73
	소비자학과	162	44	118	46	27	19	211	71	140
	<b>글로벌무역물류학과(야)</b>	40	21	19	0	0	0	40	21	19
<b>소계</b>	<b>1,443</b>	<b>686</b>	<b>757</b>	<b>515</b>	<b>369</b>	<b>146</b>	<b>1,986</b>	<b>1,065</b>	<b>921</b>	
공과	기계공학과	391	334	57	188	185	3	585	521	64
	기계공학과(야)	127	109	18	60	58	2	188	168	20
	기계·로봇공학전공	15	15	0	10	10	0	28	28	0
	기계·로봇공학전공(야)	9	9	0	4	4	0	14	14	0
	자동차공학전공	13	13	0	10	10	0	25	25	0
	메카트로닉스공학과	171	150	21	93	89	4	264	239	25
	전기공학과	366	317	49	147	142	5	518	462	56
	전자공학과	386	296	90	170	163	7	560	460	100
	전자공학과(야)	124	100	24	57	55	2	181	155	26
	산업경영공학과	282	192	90	110	101	9	403	298	105
	안전공학과	179	116	63	66	60	6	254	179	75
	신소재공학과	170	116	54	73	65	8	245	181	64
	에너지화학공학과	144	85	59	50	44	6	198	131	67
	<b>융합시스템공학과(야)</b>	9	9	0	0	0	0	9	9	0
	<b>융합기계공학과(야)</b>	20	20	0	0	0	0	20	20	0
<b>소계</b>	<b>2,406</b>	<b>1,881</b>	<b>525</b>	<b>1,038</b>	<b>986</b>	<b>52</b>	<b>3,492</b>	<b>2,890</b>	<b>602</b>	
정보기술	컴퓨터공학부	406	293	113	160	148	12	573	447	126
	컴퓨터공학부(야)	135	105	30	60	55	5	195	160	35
	정보통신공학과	318	224	94	152	144	8	476	370	106
	임베디드시스템공학과	189	131	58	62	58	4	256	192	64
	<b>소계</b>	<b>1,048</b>	<b>753</b>	<b>295</b>	<b>434</b>	<b>405</b>	<b>29</b>	<b>1,500</b>	<b>1,169</b>	<b>331</b>
경영	경영학부	576	291	285	204	163	41	798	459	339
	세무회계학과	145	74	71	82	54	28	228	128	100
	<b>테크노경영학과(야)</b>	26	16	10	0	0	0	26	16	10
	<b>소계</b>	<b>747</b>	<b>381</b>	<b>366</b>	<b>286</b>	<b>217</b>	<b>69</b>	<b>1,052</b>	<b>603</b>	<b>449</b>
예술체육	한국화전공	59	6	53	9	5	4	68	11	57
	서양화전공	63	13	50	12	4	8	76	17	59
	디자인학부	234	44	190	78	40	38	313	84	229
	공연예술학과	124	57	67	39	28	11	163	85	78
	체육학부	246	201	45	145	139	6	392	341	51
	운동건강학부	223	142	81	114	98	16	338	240	98
	<b>소계</b>	<b>949</b>	<b>463</b>	<b>486</b>	<b>397</b>	<b>314</b>	<b>83</b>	<b>1,350</b>	<b>778</b>	<b>572</b>

(단위: 명)

단과대학	학과(부), 전공	재학생			휴학생			재적생 (학사학위취득유예학생포함)		
		계	남	여	계	남	여	계	남	여
사범	국어교육과	66	32	34	18	14	4	84	46	38
	영어교육과	67	22	45	14	11	3	81	33	48
	일어교육과	64	34	30	24	19	5	88	53	35
	수학교육과	75	41	34	23	19	4	99	61	38
	체육교육과	76	67	9	16	16	0	93	84	9
	유아교육과	88	6	82	3	0	3	91	6	85
	역사교육과	38	20	18	15	14	1	54	35	19
	윤리교육과	44	23	21	8	7	1	52	30	22
	소계	518	245	273	121	100	21	642	348	294
도시과학	도시행정학과	111	67	44	74	59	15	185	126	59
	도시환경공학부	88	39	49	10	10	0	98	49	49
	건설환경공학전공	52	34	18	16	14	2	68	48	20
	환경공학전공	26	12	14	4	3	1	30	15	15
	도시건설공학전공	4	4	0	2	2	0	7	7	0
	도시공학과	133	74	59	60	42	18	194	116	78
	건설환경공학부	170	105	65	79	63	16	251	168	83
	도시건축학부	87	60	27	12	11	1	99	71	28
	도시건축학전공	135	68	67	87	79	8	227	147	80
	건축공학전공	125	75	50	50	45	5	175	120	55
	건축학전공	9	5	4	5	4	1	14	9	5
	도시설계전공	4	2	2	4	3	1	8	5	3
	도시건설공학과(야)	21	16	5	0	0	0	21	16	5
	도시시스템공학과(야)	13	11	2	0	0	0	13	11	2
소계	978	572	406	403	335	68	1,390	908	482	
생명과학 기술	생명과학부	61	22	39	2	1	1	63	23	40
	생명과학전공	89	39	50	40	34	6	132	74	58
	분자의생명전공	94	27	67	41	30	11	136	57	79
	생명공학부	64	33	31	6	5	1	70	38	32
	생명공학전공	107	45	62	35	26	9	145	71	74
	나노바이오전공	95	59	36	48	36	12	143	95	48
	소계	510	225	285	172	132	40	689	358	331
단과대 구분없음	동북아국제통상학부	40	20	20	9	8	1	49	28	21
	동북아통상전공	100	37	63	59	46	13	160	83	77
	중국통상전공	4	4	0	4	4	0	9	9	0
	일본통상전공	2	2	0	2	2	0	4	4	0
	러시아통상전공	2	2	0	3	3	0	5	5	0
	미국통상전공	3	3	0	3	3	0	6	6	0
	한국통상전공	25	18	7	4	2	2	29	20	9
	법학부	260	115	145	130	79	51	393	194	199
	소계	436	201	235	214	147	67	655	349	306
합계	11,491	6,390	5,101	4,410	3,594	816	16,066	10,049	6,017	

나. 대학원153+17

(단위: 명)

구분 대학원	석사과정						박사과정						합계					
	재학생			재적학생			재학생			재적학생			재학생			재적학생		
	남	여	계	남	여	계	남	여	계	남	여	계	남	여	계	남	여	계
일반	208	166	374	215	171	386	173	94	267	184	99	283	381	260	641	399	270	669
동북아물류	39	8	47	52	14	66	31	9	40	33	9	42	70	17	87	85	23	108
교육	91	299	390	102	322	424	0	0	0	0	0	0	91	299	390	102	322	424
경영	46	17	63	51	17	68	0	0	0	0	0	0	46	17	63	51	17	68
공학	61	5	66	64	5	69	0	0	0	0	0	0	61	5	66	64	5	69
문화	11	10	21	11	11	22	0	0	0	0	0	0	11	10	21	11	11	22
정보기술	24	6	30	28	6	34	0	0	0	0	0	0	24	6	30	28	6	34
정책	46	51	97	49	54	103	0	0	0	0	0	0	46	51	97	49	54	103
합계	526	562	1,088	572	600	1,172	204	103	307	217	108	325	730	665	1,395	789	708	1,497

4. 연령별 학생수 현황

가. 대학

(단위: 명)

구분	성별	18세 이하	19세	20세	21세	22세	23세	24세	25세	26세	27세	28세	29세	30세 이상	합계
재학생	남	895	824	431	612	934	1,100	799	399	212	61	33	16	74	6,390
	여	697	948	1,030	916	748	419	142	87	37	25	19	8	25	5,101
	계	1,592	1,772	1,461	1,528	1,682	1,519	941	486	249	86	52	24	99	11,491
휴학생	남	1	427	999	878	461	299	244	127	69	40	23	6	20	3,594
	여	2	52	129	241	205	99	40	16	13	6	4	3	6	816
	계	3	479	1,128	1,119	666	398	284	143	82	46	27	9	26	4,410
졸업생	남	0	0	0	0	41	34	268	309	196	89	47	28	49	1,061
	여	0	0	0	1	151	370	246	90	36	25	8	4	17	948
	계	0	0	0	1	192	404	514	399	232	114	55	32	66	2,009

※ 작성기준: 재학생/휴학생(당해 연도 4.1.기준), 졸업생(당해 연도 2월 졸업자 대상)

나. 대학원

(단위: 명)

구분	대학원	과정	23세 이하	24세	25세	26세	27세	28세	29세	30세 ~ 39세	40세 ~ 49세	50세 이상	합계	
재학생수	일반	석사과정	82	242	0	0	0	0	0	22	18	10	374	
		박사과정	7	80	0	0	0	0	0	60	82	38	267	
		소계	89	322	0	0	0	0	0	82	100	48	641	
	동북아 물류	석사과정	4	0	1	3	2	3	4	18	8	4	47	
		박사과정	0	0	0	1	2	2	2	16	9	8	40	
		소계	4	0	1	4	4	5	6	34	17	12	87	
	경영	석사과정	0	0	1	1	3	3	0	19	24	12	63	
	공학	석사과정	0	1	1	0	1	0	7	21	23	12	66	
	문화	석사과정	0	0	0	1	0	1	0	6	5	8	21	
	정보기술	석사과정	2	0	1	0	4	0	2	11	5	5	30	
	교육	석사과정	9	104	0	0	0	0	0	140	116	21	390	
	정책	석사과정	0	9	0	0	0	0	0	22	30	36	97	
	합계	석사과정	97	356	4	5	10	7	13	259	229	108	1088	
		박사과정	7	80	0	1	2	2	2	76	91	46	307	
	총계			104	436	4	6	12	9	15	335	320	154	1395
	휴학생수	일반	석사과정	0	5	0	0	0	0	0	4	3	0	12
박사과정			0	2	0	0	0	0	0	7	5	2	16	
소계			0	7	0	0	0	0	0	11	8	2	28	
동북아 물류		석사과정	0	1	1	1	3	0	0	8	2	3	19	
		박사과정	0	0	0	0	0	0	0	0	1	1	2	
		소계	0	1	1	1	3	0	0	8	3	4	21	
경영		석사과정	0	0	0	1	0	0	0	0	1	3	5	
공학		석사과정	0	0	0	0	0	0	0	2	1	0	3	
문화		석사과정	0	0	0	0	0	0	0	1	0	0	1	
정보기술		석사과정	0	0	0	1	0	0	0	1	0	2	4	
교육		석사과정	1	3	0	0	0	0	0	14	14	2	34	
정책		석사과정	0	1	0	0	0	0	0	1	2	2	6	
합계		석사과정	1	10	1	3	3	0	0	31	23	12	84	
		박사과정	0	2	0	0	0	0	0	7	6	3	18	
총계			1	12	1	3	3	0	0	38	29	15	102	
졸업생수		일반	석사과정	2	96	0	0	0	0	0	5	3	2	108
	박사과정		0	4	0	0	0	0	0	14	14	6	38	
	소계		2	100	0	0	0	0	0	19	17	8	146	
	동북아 물류	석사과정	0	2	2	3	2	2	1	4	1	1	18	
		박사과정	0	0	0	0	0	1	0	2	2	3	8	
		소계	0	2	2	3	2	3	1	6	3	4	26	
	경영	석사과정	0	0	0	0	0	0	0	6	14	6	26	
	공학	석사과정	0	0	0	1	0	0	0	9	9	2	21	
	문화	석사과정	0	0	0	0	0	0	0	5	1	7	13	
	정보기술	석사과정	0	0	0	0	0	5	1	2	1	0	9	
	교육	석사과정	0	17	0	0	0	0	0	27	27	4	75	
	정책	석사과정	0	0	0	0	0	0	0	3	20	9	32	
	합계	석사과정	2	115	2	4	2	7	2	61	76	31	302	
		박사과정	0	4	0	0	0	1	0	16	16	9	46	
	총계			2	119	2	4	2	8	2	77	92	40	348

※ 작성기준: 재학생/휴학생(당해 연도 4.1.기준), 졸업생(당해 연도 2월 졸업자 대상)

## 5. 신입생 충원 현황

### 가. 대학(최근 8년간)

(단위: 명)

연도	입학 정원 (A)	모집인원			지원자			입학자				정원내 신입생 충원율(%) (D/B)×100	경쟁률 (C/B)	
		계	정원내 (B)	정원외	계	정원내 (C)	정원외	정원내(D)		정원외				
								남	여	남	여			
2021	2,492	2,779	2,496	283	17,485	16,489	996	2,701	1,476	1,016	135	74	99.8	6.6
2020	2,492	2,801	2,497	304	17,804	16,730	1,074	2,740	1,405	1,090	149	96	99.9	6.7
2019	2,492	2,803	2,497	306	23,116	21,894	1,222	2,729	1,437	1,053	158	81	99.7	8.8
2018	2,492	2,860	2,499	361	22,572	21,515	1,057	2,740	1,389	1,105	166	80	99.8	8.6
2017	2,492	2,840	2,500	340	19,913	18,880	1,033	2,730	1,424	1,071	153	82	99.8	7.6
2016	2,529	2,867	2,538	329	22,815	21,754	1,061	2,776	1,367	1,164	139	106	99.7	8.6
2015	2,680	2,930	2,689	241	22,184	21,160	1,024	2,871	1,512	1,166	119	74	99.6	7.9
2014	2,680	2,943	2,680	263	17,334	16,130	1,204	2,876	1,564	1,104	126	82	99.6	6.0

※ 작성기준: 해당 연도 3월 학기 신입생

### 나. 대학원(최근 6년간)

(단위: 명)

대학원	기준년도	입학정원 (A)	지원자	입학자(정원내+외)			정원내 신입생 충원율(%)
				계(B)	남	여	
일반	2021	278	438	285	162	123	92.8
	2020	278	507	331	203	128	99.6
	2019	278	470	335	214	121	99.3
	2018	278	453	326	199	127	97.8
	2017	278	450	324	182	142	104
	2016	278	434	297	188	109	95.3
동북아물류	2021	35	64	41	35	6	108.6
	2020	35	72	38	28	10	85.7
	2019	35	66	51	37	14	105.7
	2018	35	70	39	36	3	85.7
	2017	35	82	58	40	18	122.9
	2016	35	77	48	39	9	102.9

(단위: 명)

대학원	기준년도	입학정원 (A)	지원자	입학자(정원내+외)			정원내 신입생 충원율(%)
				계(B)	남	여	
교육	2021	160	478	152	36	116	95
	2020	160	438	168	45	123	105
	2019	160	385	144	29	115	90
	2018	160	392	146	33	113	91.3
	2017	160	348	168	52	116	105
	2016	160	420	167	35	132	104.4
경영	2021	40	46	36	26	10	90
	2020	40	66	34	25	9	82.5
	2019	40	47	39	33	6	97.5
	2018	40	53	34	29	5	85
	2017	40	48	40	29	11	100
	2016	40	42	29	20	9	72.5
공학	2021	33	67	39	35	4	118.2
	2020	33	60	30	29	1	90.9
	2019	33	63	44	38	6	133.3
	2018	33	43	31	27	4	93.9
	2017	33	55	34	32	2	103
	2016	33	41	29	25	4	87.9
문화	2021	10	11	10	4	6	100
	2020	10	14	10	5	5	100
	2019	10	13	12	7	5	120
	2018	10	12	9	6	3	90
	2017	10	14	13	3	10	130
	2016	10	5	4	0	4	40
정보기술	2021	16	20	17	14	3	106.3
	2020	16	15	14	11	3	87.5
	2019	16	16	15	13	2	93.8
	2018	16	21	14	12	2	87.5
	2017	16	23	20	19	1	125
	2015	20	13	9	8	1	45
정책	2021	50	90	47	22	25	92
	2020	50	87	52	26	26	104
	2019	50	64	54	21	33	102
	2018	50	65	47	20	27	94
	2017	50	55	39	19	20	78
	2016	50	62	47	18	29	94

※ 작성기준: 전년도 9월(후기)과 당해 연도 3월(전기)의 지원자 및 입학자

## 6. 신입생 지원자 수 및 입학자 현황

가. 대학

(단위: 명, %)

대학	학과(부)	입학 정원 (A)	모집인원			지원자			입학자			정원내 신입생 총원율(% (D/B)×100	경쟁률 (C/B)
			계	정원 내 (B)	정원 외	계	정원 내 (C)	정원 외	계	정원 내 (D)	정원 외		
인문	국어국문학과	29	33	29	4	183	165	18	32	29	3	100	5.7
	영어영문학과	50	54	50	4	378	364	14	53	50	3	100	7.3
	독어독문학과	33	39	33	6	318	308	10	36	33	3	100	9.3
	불어불문학과	33	37	33	4	178	169	9	35	33	2	100	5.1
	일어일문학과	32	37	32	5	327	301	26	36	32	4	100	9.4
	중어중국학과	51	56	51	5	304	286	18	55	51	4	100	5.6
자연과학	수학과	37	41	37	4	247	240	7	39	37	2	100	6.5
	물리학과	47	51	47	4	195	185	10	50	47	3	100	3.9
	화학학과	47	51	47	4	352	341	11	49	47	2	100	7.3
	패션산업학과	37	44	37	7	391	376	15	42	37	5	100	10.2
	해양학과	30	34	30	4	187	184	3	31	30	1	100	6.1
사회과학	사회복지학과	29	35	29	6	289	263	26	34	29	5	100	9.1
	신문방송학과	28	33	28	5	235	207	28	33	28	5	100	7.4
	문헌정보학과	29	33	29	4	161	145	16	32	29	3	100	5
	창의인재개발학과	29	33	29	4	192	179	13	31	29	2	100	6.2
글로벌 정경	행정학과	33	37	33	4	293	278	15	35	33	2	100	8.4
	정치외교학과	29	33	29	4	175	160	15	31	29	2	100	5.5
	경제학과	70	78	71	7	338	309	29	76	71	5	100	4.4
	무역학부	80	92	80	12	427	387	40	89	80	9	100	4.8
	무역학부(야)	30	38	30	8	189	144	45	38	30	8	100	4.8
	소비자학과	38	43	38	5	254	242	12	43	38	5	100	6.4
	글로벌물류학과(야)	0	10	0	10	12	0	12	10	0	10	-	-
공과	기계공학과	90	99	90	9	869	836	33	99	90	9	100	9.3
	기계공학과(야)	30	36	30	6	141	99	42	35	30	5	100	3.3
	메카트로닉스공학과	41	46	41	5	210	199	11	43	41	2	100	4.9
	전기공학과	72	79	72	7	388	365	23	77	72	5	100	5.1
	전자공학과	80	88	80	8	450	424	26	85	80	5	100	5.3
	전자공학과(야)	30	34	30	4	128	105	23	34	30	4	100	3.5
	산업경영공학과	65	71	65	6	334	308	26	71	65	6	100	4.7
	안전공학과	38	43	38	5	224	206	18	41	38	3	100	5.4
	신소재공학과	37	43	37	6	188	174	14	40	37	3	100	4.7
	에너지화학공학과	29	34	29	5	154	132	22	32	29	3	100	4.6

(단위: 명)

대학	학과(부)	입학 정원 (A)	모집인원			지원자			입학자			정원내 신입생 충원율(%) (D/B)×100	경쟁률 (C/B)
			계	정원 내 (B)	정원 외	계	정원 내 (C)	정원 외	계	정원 내 (D)	정원 외		
정보기술	컴퓨터공학부	78	87	78	9	682	650	32	85	78	7	100	8.3
	컴퓨터공학부(야)	30	36	30	6	171	136	35	36	30	6	100	4.5
	정보통신공학과	77	85	77	8	415	399	16	83	77	6	100	5.2
	임베디드시스템공학과	38	43	38	5	213	202	11	41	38	3	100	5.3
경영	경영학부	108	120	108	12	835	753	82	118	108	10	100	7
	세무회계학과	29	34	29	5	164	147	17	32	29	3	100	5.1
예술체육	한국화전공	14	14	14	0	100	100	0	14	14	0	100	7.1
	서양화전공	15	15	15	0	227	227	0	15	15	0	100	15.1
	디자인학부	56	57	56	1	313	308	5	56	55	1	98.2	5.5
	공연예술학과	28	31	28	3	1,226	1,182	44	31	28	3	100	42.2
	체육학부	64	66	64	2	428	426	2	66	64	2	100	6.7
	운동건강학부	55	55	55	0	280	280	0	55	55	0	100	5.1
사범	국어교육과	15	16	15	1	82	79	3	16	15	1	100	5.3
	영어교육과	15	16	15	1	86	83	3	16	15	1	100	5.5
	일어교육과	15	16	15	1	85	83	2	16	15	1	100	5.5
	수학교육과	18	19	18	1	134	130	4	19	18	1	100	7.2
	체육교육과	15	16	15	1	146	144	2	16	15	1	100	9.6
	유아교육과	20	21	20	1	164	163	1	21	20	1	100	8.2
	역사교육과	10	11	10	1	97	93	4	11	10	1	100	9.3
	윤리교육과	10	11	10	1	80	76	4	11	10	1	100	7.6
도시과학	도시행정학과	28	32	28	4	147	137	10	31	28	3	100	4.9
	도시환경공학부	83	92	83	9	548	529	19	89	83	6	100	6.4
	도시공학과	36	41	36	5	324	317	7	40	36	4	100	8.8
	도시건축학부	82	92	83	9	516	491	25	88	83	5	100	5.9
생명과학 기술	생명과학부	57	63	58	5	354	343	11	60	58	2	100	5.9
	생명공학부	61	65	61	4	350	340	10	62	60	2	98.4	5.6
단과대 구분없음	동북아국제통상학부	42	43	43	0	200	200	0	42	42	0	97.7	4.7
	한국통상전공	0	3	0	3	6	0	6	3	0	3	-	-
	법학부	60	64	60	4	401	390	11	61	59	2	98.3	6.5
합계		2,492	2,779	2,496	283	17,485	16,489	996	2,701	2,492	209	99.8	6.6

※ 작성기준: 2021년 3월 학기 신입생

나. 대학원

(단위: 명)

종류	대학원	학위과정	입학 정원 (A)	지원자				입학자				정원내 신입생 충원율(%) (B/A)x100		
				계	정원내		정원외		계	정원내 (B)			정원외	
					남	여	남	여		남	여		남	여
일반 대학원	일반	박사	90	150	76	44	15	15	94	56	24	6	8	88.9
		석사	188	288	134	119	16	19	191	94	84	6	7	94.7
	소계	278	438	210	163	31	34	285	150	108	12	15	92.8	
전문 대학원	동북아 물류	박사	10	21	17	3	0	1	11	9	1	0	1	100
		석사	25	43	33	7	1	2	30	25	3	1	1	112
	소계	35	64	50	10	1	3	41	34	4	1	2	108.6	
특수 대학원	교육	석사	160	478	116	362	0	0	152	36	116	0	0	95
	경영	석사	40	46	34	12	0	0	36	26	10	0	0	90
	공학	석사	33	67	61	6	0	0	39	35	4	0	0	118.2
	문화	석사	10	11	4	7	0	0	10	4	6	0	0	100
	정보기술	석사	16	20	17	3	0	0	17	14	3	0	0	106.3
	정책	석사	50	90	40	49	1	0	47	21	25	1	0	92
	소계	309	712	272	439	1	0	301	136	164	1	0	97.1	
합계	622	1,214	532	612	33	37	627	320	276	14	17	95.8		

\* 작성기준: 전년도 9월(후기)과 당해 연도 3월(전기)의 지원자 및 입학자

7. 최근 5년간 중도탈락 학생 현황

(단위: 명)

연도	재적학생 (A)	사유별 중도탈락 학생						중도탈락 학생 비율 (B/A)x100
		계 (B)	미등록	미복학	자퇴	학사경고	기타	
2020	16,504	679	50	194	381	53	1	4.1
2019	16,703	671	59	185	368	53	6	4.0
2018	17,048	604	44	195	322	40	3	3.5
2017	17,283	654	59	217	286	91	1	3.8
2016	17,699	650	60	201	310	76	3	3.7

\* 작성기준: 중도탈락 학생은 해당 연도의 전년도 3. 1. ~ 당해 연도 2. 28.에 중도탈락 한 학생  
재적학생은 해당연도 4.1. 기준 재적학생

## 8. 외국인 학생 현황

### 가. 대학

(단위: 명)

연도	합계 (A+B+C)	학위과정					공동 운영 교육 과정생 (B)	연수과정				
		소계 (A)	인문 사회 계열	자연 과학 계열	공학 계열	예체능 계열		소계 (C)	어학 연수생	교환 학생	방문 학생	기타 연수생
2021	510	287	232	13	36	6	0	223	198	25	0	0
2020	2,070	321	263	14	41	3	0	1,749	1,712	37	0	0
2019	1,940	327	263	18	45	1	0	1,613	1,496	117	0	0
2018	512	278	233	17	28	0	6	228	122	106	0	0
2017	583	235	183	20	32	0	6	342	165	177	0	0

### 나. 대학원

(단위: 명)

연도	합계	석사과정					박사과정					석·박사통합과정				
		소계	인문 사회 계열	자연 과학 계열	공학 계열	예체능 계열	소계	인문 사회 계열	자연 과학 계열	공학 계열	예체능 계열	소계	인문 사회 계열	자연 과학 계열	공학 계열	예체능 계열
2021	113	49	26	3	19	1	41	22	3	14	2	23	1	4	17	1
2020	131	64	38	3	22	1	44	24	5	12	3	23	1	4	17	1
2019	126	53	34	6	12	1	54	26	5	13	10	19	2	4	13	0
2018	113	60	41	7	11	1	45	22	6	9	8	8	1	3	4	0
2017	98	61	46	4	10	1	30	17	8	5	0	7	2	1	4	0

## 9. 국가별 외국인 학생 현황

가. 대학

(단위: 명)

국가	합계 (A+B)	학위과정(계열)					연수과정		
		소계(A)	인문사회	자연과학	공학	예체능	소계(B)	어학연수생	교환학생
가나	1	1	1	0	0	0	0	0	0
대만	2	1	1	0	0	0	1	0	1
독일	5	0	0	0	0	0	5	0	5
러시아	2	1	1	0	0	0	1	1	0
리비아	1	0	0	0	0	0	1	1	0
말레이시아	1	1	1	0	0	0	0	0	0
몰타	2	2	2	0	0	0	0	0	0
몽골	39	33	17	1	14	1	6	6	0
미얀마	2	2	2	0	0	0	0	0	0
방글라데시	1	0	0	0	0	0	1	1	0
베네수엘라	1	1	1	0	0	0	0	0	0
베트남	258	78	65	6	7	0	180	180	0
부탄	1	1	1	0	0	0	0	0	0
브라질	1	1	1	0	0	0	0	0	0
사우디아라비아	1	1	1	0	0	0	0	0	0
수단	1	1	1	0	0	0	0	0	0
스리랑카	1	1	1	0	0	0	0	0	0
스페인	5	0	0	0	0	0	5	0	5
아제르바이잔	1	1	1	0	0	0	0	0	0
아프가니스탄	1	0	0	0	0	0	1	0	1
앙골라	2	2	2	0	0	0	0	0	0
예멘	2	2	1	0	1	0	0	0	0
요르단	2	1	0	0	1	0	1	1	0
우즈베키스탄	28	24	21	1	2	0	4	4	0
이란	11	11	6	1	2	2	0	0	0
이탈리아	2	0	0	0	0	0	2	0	2
인도	1	0	0	0	0	0	1	1	0
일본	6	5	4	0	1	0	1	1	0
중국	83	79	72	2	4	1	4	0	4
카자흐스탄	1	0	0	0	0	0	1	1	0
캄보디아	3	3	3	0	0	0	0	0	0
케냐	1	1	1	0	0	0	0	0	0
콜롬비아	1	1	1	0	0	0	0	0	0
콩고민주공화국	0	0	0	0	0	0	0	0	0
크로아티아	1	0	0	0	0	0	1	0	1
키르기스스탄	1	1	1	0	0	0	0	0	0
타지키스탄	4	4	4	0	0	0	0	0	0
탄자니아	1	1	1	0	0	0	0	0	0
트리니다드·토바고	1	1	1	0	0	0	0	0	0
파라과이	1	0	0	0	0	0	1	0	1
파키스탄	2	2	1	0	1	0	0	0	0
페루	0	0	0	0	0	0	0	0	0
폴란드	1	0	0	0	0	0	1	1	0
프랑스	5	0	0	0	0	0	5	0	5
필리핀	0	0	0	0	0	0	0	0	0
재러시아동포	5	5	3	0	1	1	0	0	0
재오스트레일리아동포	1	1	1	0	0	0	0	0	0
재우즈베키스탄동포	2	2	2	0	0	0	0	0	0
재우크라이나공화국동포	1	1	0	1	0	0	0	0	0
재중국동포	13	13	9	1	2	1	0	0	0
재카자흐스탄동포	1	1	1	0	0	0	0	0	0
합계	510	287	232	13	36	6	223	198	25

나. 대학원

(단위: 명)

대학원	국가별	합계	석사과정					박사과정					석·박사통합과정				
			소계	인문 사회 계열	자연 과학 계열	공학 계열	예체능 계열	소계	인문 사회 계열	자연 과학 계열	공학 계열	예체능 계열	소계	인문 사회 계열	자연 과학 계열	공학 계열	예체능 계열
일반	몽골	7	3	0	0	3	0	1	0	0	1	0	3	0	3	0	0
	미국	2	0	0	0	0	0	2	2	0	0	0	0	0	0	0	0
	방글라데시	6	5	0	2	3	0	1	0	1	0	0	0	0	0	0	0
	베트남	22	8	2	0	6	0	4	0	0	4	0	10	0	0	10	0
	스페인	1	0	0	0	0	0	0	0	0	0	0	1	0	1	0	0
	앙골라	1	1	1	0	0	0	0	0	0	0	0	0	0	0	0	0
	요르단	1	1	0	0	1	0	0	0	0	0	0	0	0	0	0	0
	이탈리아	0	0	0	0	0	0	0	0	0	0	0	0	0	0	0	0
	인도	4	0	0	0	0	0	3	0	1	2	0	1	0	0	1	0
	인도네시아	1	0	0	0	0	0	1	0	0	1	0	0	0	0	0	0
	중국	25	13	12	0	0	1	10	7	1	0	2	2	0	0	1	1
	키르기스스탄	0	0	0	0	0	0	0	0	0	0	0	0	0	0	0	0
	탄자니아	2	1	0	0	1	0	1	1	0	0	0	0	0	0	0	0
	터키	1	1	1	0	0	0	0	0	0	0	0	0	0	0	0	0
	튀니지	1	1	0	0	1	0	0	0	0	0	0	0	0	0	0	0
	파키스탄	12	4	0	0	4	0	6	0	0	6	0	2	0	0	2	0
	프랑스	0	0	0	0	0	0	0	0	0	0	0	0	0	0	0	0
	재미국동포	2	0	0	0	0	0	2	2	0	0	0	0	0	0	0	0
	재중국동포	5	1	0	1	0	0	0	0	0	0	0	4	1	0	3	0
	소계	93	39	16	3	19	1	31	12	3	14	2	23	1	4	17	1
동북아 물류	러시아	2	2	2	0	0	0	0	0	0	0	0	0	0	0	0	0
	몽골	4	2	2	0	0	0	2	2	0	0	0	0	0	0	0	0
	베트남	3	1	1	0	0	0	2	2	0	0	0	0	0	0	0	0
	스페인	1	1	1	0	0	0	0	0	0	0	0	0	0	0	0	0
	우즈베키스탄	2	2	2	0	0	0	0	0	0	0	0	0	0	0	0	0
	중국	6	1	1	0	0	0	5	5	0	0	0	0	0	0	0	0
	코트디부아르	1	0	0	0	0	0	1	1	0	0	0	0	0	0	0	0
	소계	19	9	9	0	0	0	10	10	0	0	0	0	0	0	0	0
경영	방글라데시	1	1	1	0	0	0	0	0	0	0	0	0	0	0	0	0
	소계	1	1	1	0	0	0	0	0	0	0	0	0	0	0	0	0
합계	113	49	26	3	19	1	41	22	3	14	2	23	1	4	17	1	

## 10. 해외파견 학생 현황

(단위: 명)

파견국가	연도별 파견학생(학부)				
	2020	2019	2018	2017	2016
네덜란드	0	15	20	32	28
대만	4	4	4	2	3
독일	12	19	24	18	19
라트비아	2	1	0	5	4
러시아	7	11	14	10	7
말레이시아	1	2	3	1	4
멕시코	0	2	2	4	0
미국	34	50	50	57	49
벨기에	0	0	1	0	0
스페인	5	42	50	50	30
싱가포르	0	0	0	0	0
영국	5	7	4	5	0
오스트레일리아	0	0	0	1	2
이탈리아	0	0	2	4	1
일본	17	88	76	57	36
중국	3	97	108	88	92
캐나다	15	28	12	17	0
태국	0	2	2	2	3
포르투갈	0	0	0	2	1
폴란드	0	2	4	5	3
프랑스	6	20	21	9	10
필리핀	0	0	0	0	0
홍콩	0	0	0	0	1
합계	111	390	397	369	293

※ 작성기준: 파견학생(대학원 제외)

## 11. 취업 현황

(단위: 명)

연도	졸업자 (A)	취업자 (B)	제외대상자						기타	미상	취업률(% (B÷(A-C)) ×100
			계 (C)	진학자	입대자	취업 불가 능자	외국인 유학생	제외 인정자			
2020	2,845	1,601	250	182	9	3	47	9	962	32	61.7
2019	2,814	1,691	207	167	3	2	23	12	903	13	64.9
2018	2,855	1,773	215	165	7	0	34	9	771	96	67.2
2017	2,999	1,826	232	185	3	0	33	11	837	104	66.0
2016	2,980	1,874	213	163	10	2	32	6	811	82	67.7

※ 작성기준: 전년도 8월과 당해 연도 2월 졸업자의 취업현황(대학원 제외)

※ 취업자: 다음연도 12월 31일 기준 대학알리미에 공시된 최종 취업통계조사 현황 자료

※ 취업률=(취업자÷(졸업자-제외대상자))×100

## 12. 학과(부)·전공별 취업 현황

(단위: 명)

단과대학	학과(부)·전공	졸업자 (A)	취업자 (B)	진학자 (C)	입대자 (D)	취업 불가능자 (E)	외국인 유학생 (F)	제외 인정자(G)	기타 및 미상	취업률 [B÷{A-(C+D+ E+F+G)}]×100
인문	국어국문학과	45	27	2	0	0	5	0	11	71.1
	영어영문학과	41	18	2	0	0	2	1	18	50.0
	독어독문학과	38	25	1	0	0	0	0	12	67.6
	불어불문학과	35	21	2	0	0	0	0	12	63.6
	일어일문학과	34	15	0	0	0	1	0	18	45.5
	중어중국학과	79	41	1	0	0	0	2	35	53.9
	<b>소계</b>	<b>272</b>	<b>147</b>	<b>8</b>	<b>0</b>	<b>0</b>	<b>8</b>	<b>3</b>	<b>106</b>	<b>58.1</b>
자연과학	수학과	42	26	5	0	0	0	0	11	70.3
	물리학과	26	8	5	0	0	0	0	13	38.1
	화학과	68	23	19	0	0	0	0	26	46.9
	소비자아동학과	49	27	0	0	0	4	0	18	60.0
	패션산업학과	43	25	0	0	0	3	0	15	62.5
	해양학과	22	6	8	0	0	0	0	8	42.9
	생활자원관리학과	1	1	0	0	0	0	0	0	100.0
<b>소계</b>	<b>251</b>	<b>116</b>	<b>37</b>	<b>0</b>	<b>0</b>	<b>7</b>	<b>0</b>	<b>91</b>	<b>56.0</b>	
사회과학	사회복지학과	32	18	0	0	0	0	0	14	56.3
	신문방송학과	26	14	0	0	0	1	0	11	56.0
	문헌정보학과	26	10	0	0	0	0	2	14	41.7
	창의인재개발학과	37	19	2	0	0	0	0	16	54.3
	윤리학전공	1	1	0	0	0	0	0	16	54.3
	<b>소계</b>	<b>122</b>	<b>62</b>	<b>2</b>	<b>0</b>	<b>0</b>	<b>1</b>	<b>2</b>	<b>55</b>	<b>53.0</b>
글로벌 법정경	법학부	61	39	2	0	0	0	0	20	66.1
	행정학과	28	19	0	0	0	0	0	9	67.9
	정치외교학과	23	15	1	0	0	0	0	7	68.2
	경제학과	50	30	0	0	0	1	0	18	63.3
	경제학과(야)	27	19	0	0	0	0	0	8	70.4
	무역학부	117	62	0	0	0	19	1	35	63.9
	무역학부(야)	29	21	0	0	0	0	0	8	72.4
	<b>소계</b>	<b>335</b>	<b>206</b>	<b>3</b>	<b>0</b>	<b>0</b>	<b>20</b>	<b>1</b>	<b>105</b>	<b>66.2</b>
공과	기계·로봇공학전공	67	35	4	0	0	0	0	28	55.6
	기계·로봇공학전공(야)	25	19	1	0	0	0	0	5	79.2
	기계공학과	20	13	2	0	0	0	0	5	72.2
	기계공학과(야)	4	1	0	0	0	0	0	3	25.0
	메카트로닉스공학전공	50	25	11	0	0	0	0	14	64.1
	자동차공학전공	46	31	2	0	0	0	0	13	70.5
	전기공학과	101	52	5	2	0	0	0	42	55.3
	전자공학과	120	65	5	0	0	0	0	50	56.5

(단위: 명)

단과대학	학과(부)·전공	졸업자 (A)	취업자 (B)	진학자 (C)	입대자 (D)	취업 불가능자 (E)	외국인 유학생 (F)	건강보험 직장가입 제외대상 (G)	기타 및 미상	취업률 [B÷{A-(C+D+ E+F+G)}]×100
공과	전자공학과(야)	34	23	1	0	0	0	1	9	71.9
	산업경영공학과	37	22	1	0	0	0	0	14	61.1
	산업경영공학과(야)	26	20	0	0	0	0	0	6	76.9
	신소재공학과	48	21	2	0	0	0	1	24	46.7
	안전공학과	49	36	2	0	0	0	0	11	76.6
	에너지화학공학과	33	17	5	0	0	0	1	10	63.0
	융합시스템공학과	10	10	0	0	0	0	0	0	100.0
	<b>소계</b>	<b>670</b>	<b>390</b>	<b>41</b>	<b>2</b>	<b>0</b>	<b>0</b>	<b>3</b>	<b>234</b>	<b>62.5</b>
정보기술	컴퓨터공학부	99	60	6	0	0	0	0	33	64.5
	컴퓨터공학부(야)	33	21	0	0	0	0	0	12	63.6
	정보통신공학과	77	53	2	0	0	0	0	22	70.7
	임베디드시스템공학과	53	34	6	0	0	0	0	13	72.3
	<b>소계</b>	<b>262</b>	<b>168</b>	<b>14</b>	<b>0</b>	<b>0</b>	<b>0</b>	<b>0</b>	<b>80</b>	<b>67.7</b>
경영	경영학부	163	82	3	0	0	8	0	70	53.9
	세무회계학과	27	14	0	0	0	1	0	12	53.8
	테크노경영학과(야)	9	9	0	0	0	0	0	0	100.0
	바이오경영학과(야)	9	5	0	4	0	0	0	0	100.0
	<b>소계</b>	<b>208</b>	<b>110</b>	<b>3</b>	<b>4</b>	<b>0</b>	<b>9</b>	<b>0</b>	<b>82</b>	<b>57.3</b>
예술체육	한국화전공	8	0	3	0	0	0	0	5	0.0
	서양화전공	9	1	4	0	0	0	0	4	20.0
	디자인학부	58	37	2	0	0	0	0	19	66.1
	공연예술학과	25	11	0	0	1	0	0	13	45.8
	체육학부	52	31	3	2	2	0	0	14	68.9
	운동건강학부	38	32	0	1	0	0	0	5	86.5
	<b>소계</b>	<b>190</b>	<b>112</b>	<b>12</b>	<b>3</b>	<b>3</b>	<b>0</b>	<b>0</b>	<b>60</b>	<b>65.1</b>
사범	국어교육과	18	6	0	0	0	0	0	12	33.3
	영어교육과	10	4	1	0	0	0	0	5	44.4
	일어교육과	18	8	0	0	0	0	0	10	44.4
	수학교육과	19	5	1	0	0	0	0	13	27.8
	체육교육과	14	6	0	0	0	0	0	8	42.9
	유아교육과	23	9	0	0	0	0	0	14	39.1
	역사교육과	9	7	0	0	0	0	0	2	77.8
	윤리교육과	14	6	0	0	0	0	0	8	42.9
	<b>소계</b>	<b>125</b>	<b>51</b>	<b>2</b>	<b>0</b>	<b>0</b>	<b>0</b>	<b>0</b>	<b>72</b>	<b>41.5</b>
도시과학	도시행정학과	27	18	1	0	0	0	0	8	69.2
	건설환경공학전공	48	33	8	0	0	0	0	7	82.5
	환경공학전공	14	6	0	0	0	0	0	8	42.9
	도시건설공학전공	41	29	2	0	0	0	0	10	74.4
	건축학전공	33	19	5	0	0	0	0	9	67.9
	건축공학전공	29	15	5	0	0	0	0	9	62.5
	도시설계전공	11	7	3	0	0	0	0	1	87.5
	건설환경공학부	17	7	5	0	0	0	0	5	58.3
	도시건축학전공	2	0	1	0	0	1	0	0	0.0
	도시공학과	5	3	1	0	0	1	0	0	100.0
	도시시설관리공학과(야)	14	11	0	0	0	0	0	3	78.6
<b>소계</b>	<b>241</b>	<b>148</b>	<b>31</b>	<b>0</b>	<b>0</b>	<b>2</b>	<b>0</b>	<b>60</b>	<b>71.2</b>	

단과대학	학과(부)·전공	졸업자 (A)	취업자 (B)	진학자 (C)	입대자 (D)	취업 불가능자 (E)	외국인 유학생 (F)	건강보험 직장가입 제외대상 (G)	기타 및 미상	취업률 [B÷{A-(C+D+E+F+G)}]×100
생명과학 기술	생명과학전공	24	16	4	0	0	0	0	4	80.0
	분자의생명전공	31	10	12	0	0	0	0	9	52.6
	생명공학전공	31	10	12	0	0	0	0	9	52.6
	나노바이오전공	34	18	1	0	0	0	0	15	54.5
	<i>바이오산업공학과</i>	15	15	0	0	0	0	0	0	100.0
	<b>소계</b>	<b>135</b>	<b>69</b>	<b>29</b>	<b>0</b>	<b>0</b>	<b>0</b>	<b>0</b>	<b>37</b>	<b>65.1</b>
단과대 구분없음	동북아통상전공	1	0	0	0	0	0	0	1	0.0
	중국통상전공	16	10	0	0	0	0	0	6	62.5
	일본통상전공	8	6	0	0	0	0	0	2	75.0
	러시아통상전공	7	5	0	0	0	0	0	2	71.4
	미국통상전공	2	1	0	0	0	0	0	1	50.0
	<b>소계</b>	<b>34</b>	<b>22</b>	<b>0</b>	<b>0</b>	<b>0</b>	<b>0</b>	<b>0</b>	<b>12</b>	<b>64.7</b>
<b>합계</b>	<b>2,845</b>	<b>1,601</b>	<b>182</b>	<b>9</b>	<b>3</b>	<b>47</b>	<b>9</b>	<b>994</b>	<b>61.7</b>	

※ 작성기준: 2020년 8월과 2021년 2월 졸업자의 취업현황(대학원 제외)

※ 취업률은 다음연도 12월 31일 기준 대학알리미에 최종 공시된 취업통계조사 현황 자료임  
 “기술임제”는 계약학과임

### 13. 졸업생 진학상황 현황

가. 2020년도

(단위: 명)

대학, 학부	졸업자			진학자									진학률 (%) (B/A)*100
				소계			국내			국외			
	계(A)	남	여	계(B)	남	여	계	남	여	계	남	여	
인문	272	82	190	8	3	5	8	3	5	0	0	0	2.9
자연과학	251	110	141	37	23	14	37	23	14	0	0	0	14.7
사회과학	124	55	69	2	2	0	2	2	0	0	0	0	1.6
글로벌정경	317	171	146	3	3	0	3	3	0	0	0	0	0.9
공과	670	504	166	41	27	14	40	27	13	1	0	1	6.1
정보기술	262	169	93	14	11	3	14	11	3	0	0	0	5.3
경영	208	122	86	3	2	1	3	2	1	0	0	0	1.4
예술체육	190	91	99	12	4	8	12	4	8	0	0	0	6.3
사범	125	54	71	2	1	1	2	1	1	0	0	0	1.6
도시과학	241	138	103	31	18	13	31	18	13	0	0	0	12.9
생명과학기술	135	61	74	29	12	17	28	11	17	1	1	0	21.5
동북아국제통상	45	22	23	0	0	0	0	0	0	0	0	0	0.0
법과대학	5	5	0	0	0	0	0	0	0	0	0	0	0.0
<b>합계</b>	<b>2,845</b>	<b>1,584</b>	<b>1,261</b>	<b>182</b>	<b>106</b>	<b>76</b>	<b>180</b>	<b>105</b>	<b>75</b>	<b>2</b>	<b>1</b>	<b>1</b>	<b>6.4</b>

※ 작성기준: 전년도 8월과 당해 연도 2월 졸업자 중 진학자 현황

나. 2019년도

(단위: 명)

대학, 학부	졸업자			진학자									진학률 (%) (B/A)*100
				소계			국내			국외			
	계(A)	남	여	계(B)	남	여	계	남	여	계	남	여	
인문	228	79	149	6	2	4	6	2	4	0	0	0	2.6
자연과학	230	96	134	32	21	11	32	21	11	0	0	0	13.9
사회과학	163	63	100	6	3	3	6	3	3	0	0	0	3.7
글로벌법정경	331	164	167	5	4	1	5	4	1	0	0	0	1.5
공과	625	492	133	41	32	9	41	32	9	0	0	0	6.6
정보기술	284	192	92	11	7	4	11	7	4	0	0	0	3.9
경영	201	114	87	1	0	1	1	0	1	0	0	0	0.5
예술체육	251	123	128	14	8	6	14	8	6	0	0	0	5.6
사범	106	40	66	1	0	1	1	0	1	0	0	0	0.9
도시과학	236	139	97	25	19	6	25	19	6	0	0	0	10.6
생명과학기술	119	64	55	25	17	8	25	17	8	0	0	0	21.0
동북아국제통상	37	15	22	0	0	0	0	0	0	0	0	0	0.0
법과대학	3	0	3	0	0	0	0	0	0	0	0	0	0.0
<b>합계</b>	<b>2,814</b>	<b>1,581</b>	<b>1,233</b>	<b>167</b>	<b>113</b>	<b>54</b>	<b>167</b>	<b>113</b>	<b>54</b>	<b>0</b>	<b>0</b>	<b>0</b>	<b>5.9</b>

※ 작성기준: 전년도 8월과 당해 연도 2월 졸업자 중 진학자 현황

다. 2018년도

(단위: 명)

대학, 학부	졸업자			진학자									진학률 (%) (B/A)*100
				소계			국내			국외			
	계(A)	남	여	계(B)	남	여	계	남	여	계	남	여	
인문	232	79	153	6	3	3	5	2	3	1	1	0	2.6
자연과학	244	92	152	29	20	9	29	20	9	0	0	0	11.9
사회과학	164	59	105	5	1	4	5	1	4	0	0	0	3.0
글로벌법정경	292	139	153	6	3	3	6	3	3	0	0	0	2.1
공과	741	622	119	36	26	10	35	25	10	1	1	0	4.9
정보기술	234	174	60	9	9	0	9	9	0	0	0	0	3.8
경영	195	118	77	0	0	0	0	0	0	0	0	0	0
예술체육	209	99	110	10	2	8	10	2	8	0	0	0	4.8
사범	104	45	59	0	0	0	0	0	0	0	0	0	0
도시과학	257	147	110	27	17	10	27	17	10	0	0	0	10.5
생명과학기술	115	61	54	37	19	18	37	19	18	0	0	0	32.2
동북아국제통상	62	29	33	0	0	0	0	0	0	0	0	0	0
법과대학	6	3	3	0	0	0	0	0	0	0	0	0	0
<b>합계</b>	<b>2,855</b>	<b>1,667</b>	<b>1,188</b>	<b>165</b>	<b>100</b>	<b>65</b>	<b>163</b>	<b>98</b>	<b>65</b>	<b>2</b>	<b>2</b>	<b>0</b>	<b>5.8</b>

※ 작성기준: 전년도 8월과 당해 연도 2월 졸업자 중 진학자 현황

### 14. 명예박사 학위수여 현황

(단위: 명)

학위종별	연도별 명예박사 학위수여 현황										
	1998	1999	2002	2004	2006	2007	2008	2015	2017	2018	합계
정치학	1	-	-	-	-	-	-	1	-	-	2
법학	-	1	-	-	-	-	-	-	-	-	1
공학	-	-	-	1	-	-	-	-	-	-	1
경영학	-	-	-	-	1	-	-	-	2	-	3
경제학	-	-	1	1	-	-	1	1	-	1	5
체육학	-	-	-	-	-	1	-	-	-	-	1
합계	1	1	1	2	1	1	1	2	2	1	13

※ 기준일: 2021.12.31.

## V. 교육

1. 주당 개설과목 및 수강인원 현황
2. 이수구분별 교과목 개설 현황
3. 수강인원별 강좌수 현황
4. 원어강의 현황



# 1. 주당 개설과목 및 수강인원 현황

## 가. 대학

(단위: 개, 명)

학기	구분	전임교원				비전임교원				계			
		교양	전공			교양	전공			교양	전공		
			이론	실기	통합		이론	실기	통합		이론	실기	통합
2021-1	주당개설과목수 (강좌수)	177	1,017	173	123	478	317	99	82	655	1,334	272	205
	주당수강인원수	8,941	29,766	3,082	2,662	16,401	9,336	2,007	1,558	25,342	39,102	5,089	4,220
2021-2	주당개설과목수 (강좌수)	158	871	164	128	462	317	89	98	620	1,188	253	226
	주당수강인원수	7,256	23,771	2,249	2,932	15,334	8,345	1,759	1,916	22,590	32,116	4,008	4,848

## 나. 대학원

(단위: 개, 명)

대학원	학기	구분	전임교원				비전임교원				계			
			교양	전공			교양	전공			교양	전공		
				이론	실기	통합		이론	실기	통합		이론	실기	통합
일반	2021-1	주당개설과목수 (강좌수)	0	204	1	0	0	33	1	0	0	237	2	0
		주당수강인원수	0	1,366	4	0	0	241	9	0	0	1,607	13	0
	2021-2	주당개설과목수 (강좌수)	0	206	2	0	0	31	0	0	0	237	2	0
		주당수강인원수	0	1,254	13	0	0	208	0	0	0	1,462	13	0
동북아 물류	2021-1	주당개설과목수 (강좌수)	0	24	0	1	0	3	0	0	0	27	0	1
		주당수강인원수	0	185	0	8	0	27	0	0	0	212	0	8
	2021-2	주당개설과목수 (강좌수)	0	27	0	0	0	6	0	0	0	33	0	0
		주당수강인원수	0	161	0	0	0	64	0	0	0	225	0	0
교육	2021-1	주당개설과목수 (강좌수)	6	41	0	0	21	42	0	0	27	83	0	0
		주당수강인원수	64	403	0	0	458	397	0	0	522	800	0	0
	2021-2	주당개설과목수 (강좌수)	5	48	0	0	22	40	0	0	27	88	0	0
		주당수강인원수	75	388	0	0	407	376	0	0	482	764	0	0

(단위: 개, 명)

대학원	학기	구분	전임교원				비전임교원				계			
			교양	전공			교양	전공			교양	전공		
				이론	실기	통합		이론	실기	통합		이론	실기	통합
경영	2021-1	주당개설과목수 (강좌수)	0	13	0	0	0	1	0	0	0	14	0	0
		주당수강인원수	0	210	0	0	0	31	0	0	0	241	0	0
	2021-2	주당개설과목수 (강좌수)	0	14	0	0	0	2	0	0	0	16	0	0
		주당수강인원수	0	203	0	0	0	43	0	0	0	246	0	0
공학	2021-1	주당개설과목수 (강좌수)	0	18	0	0	0	15	0	0	0	33	0	0
		주당수강인원수	0	95	0	0	0	152	0	0	0	247	0	0
	2021-2	주당개설과목수 (강좌수)	0	23	0	0	0	15	0	0	0	38	0	0
		주당수강인원수	0	102	0	0	0	80	0	0	0	182	0	0
문화	2021-1	주당개설과목수 (강좌수)	0	2	0	0	0	6	0	0	0	8	0	0
		주당수강인원수	0	18	0	0	0	66	0	0	0	84	0	0
	2021-2	주당개설과목수 (강좌수)	0	4	0	0	0	4	0	0	0	8	0	0
		주당수강인원수	0	17	0	0	0	27	0	0	0	44	0	0
정보 기술	2021-1	주당개설과목수 (강좌수)	0	5	0	0	0	3	0	0	0	8	0	0
		주당수강인원수	0	45	0	0	0	48	0	0	0	93	0	0
	2021-2	주당개설과목수 (강좌수)	0	2	0	0	0	3	0	0	0	5	0	0
		주당수강인원수	0	27	0	0	0	45	0	0	0	72	0	0
정책	2021-1	주당개설과목수 (강좌수)	0	15	0	0	0	12	0	0	0	27	0	0
		주당수강인원수	0	197	0	0	0	118	0	0	0	315	0	0
	2021-2	주당개설과목수 (강좌수)	0	17	0	0	0	9	0	0	0	26	0	0
		주당수강인원수	0	203	0	0	0	117	0	0	0	320	0	0
합계	2021-1	주당개설과목수 (강좌수)	6	322	1	1	21	115	1	0	27	437	2	1
		주당수강인원수	64	2,519	4	8	458	1,080	9	0	522	3,599	13	8
	2021-2	주당개설과목수 (강좌수)	5	341	2	0	22	110	0	0	27	451	2	0
		주당수강인원수	75	2,355	13	0	407	960	0	0	482	3,315	13	0

## 2. 이수구분별 교과목 개설 현황

(단위: 명)

구분	2021-1학기				2021-2학기			
	과목수	강좌수	학점수	시간수	과목수	강좌수	학점수	시간수
교양필수	75	381	736	926	73	357	725	882
교양선택	185	245	631	664	166	221	569	599
기초과학	16	43	101	113	13	55	97	129
전공기초	90	300	555	644	68	190	388	447
전공필수	309	498	1,363	1,699	267	445	1,198	1,507
전공선택	768	1,048	2,990	6,773	757	1,024	3,127	6,282
교직	14	34	68	86	14	33	63	81
일반선택	22	32	83	138	18	26	67	128
군사학	2	2	6	12	2	2	6	12
<b>합계</b>	<b>1,481</b>	<b>2,583</b>	<b>6,533</b>	<b>11,055</b>	<b>1,378</b>	<b>2,353</b>	<b>6,240</b>	<b>10,067</b>

※ 기준일 : 2021.12.31.(대학원 제외)

※ 1학기는 여름계절학기를 포함하고, 2학기는 겨울계절학기를 포함함

※ 사회봉사과목, OCU과목, e-Learning과목, b-Learning과목, 연계전공 등 전체 개설 강좌

## 3. 수강인원별 강좌 수 현황

(단위: 명)

년도	학기	20명 이하 규모 강좌수		21~50명 규모 강좌수		51~100명 규모 강좌수		101~200명 규모 강좌수		200명 초과 규모 강좌수		전체 개설 강좌수
		강좌수	비율 (%)	강좌수	비율 (%)	강좌수	비율 (%)	강좌수	비율 (%)	강좌수	비율 (%)	
2021	1학기	858	35.3	1,393	57.3	152	6.3	17	0.7	9	0.4	2,429
	2학기	799	36.0	1,303	53.6	98	4.0	14	0.6	7	0.3	2,221
	<b>합계</b>	<b>1,657</b>	<b>35.6</b>	<b>2,696</b>	<b>58.0</b>	<b>250</b>	<b>5.4</b>	<b>31</b>	<b>0.7</b>	<b>16</b>	<b>0.3</b>	<b>4,650</b>
2020	1학기	825	35.1	1,321	56.2	174	7.4	19	0.8	10	0.4	2,349
	2학기	776	35.0	1,283	57.7	133	6.0	20	0.9	11	0.5	2,223
	<b>합계</b>	<b>1,601</b>	<b>35.0</b>	<b>2,604</b>	<b>57.0</b>	<b>307</b>	<b>6.7</b>	<b>39</b>	<b>0.9</b>	<b>21</b>	<b>0.5</b>	<b>4,572</b>
2019	1학기	932	37.0	1,375	54.6	189	7.5	16	0.6	8	0.3	2,520
	2학기	864	38.1	1,247	55.0	134	5.9	15	0.7	8	0.4	2,268
	<b>합계</b>	<b>1,796</b>	<b>37.5</b>	<b>2,622</b>	<b>54.8</b>	<b>323</b>	<b>6.7</b>	<b>31</b>	<b>0.6</b>	<b>16</b>	<b>0.3</b>	<b>4,788</b>

※ 정보공시 지침에 따른 강좌 수 집계

## 4. 원어강의 현황

(단위: 개)

대학	학과(부), 전공	학기별 원어강좌수								
		2021-1학기			2021-2학기			2021년 합계		
		개설 강좌수	원어 강좌수	원어 강좌 비율 (%)	개설 강좌수	원어 강좌수	원어 강좌 비율 (%)	개설 강좌수	원어 강좌수	원어 강좌 비율 (%)
인문	영어영문학과	36	22	61.1	33	20	60.6	69	42	60.9
자연과학	물리학과	35	1	2.9	24	0	0	59	1	1.7
	화학과	33	1	3.0	25	1	4.0	58	2	3.4
	패션산업학과	29	1	3.4	25	6	24.0	54	7	13.0
	해양학과	22	1	4.5	16	0	0	38	1	2.6
사회과학	사회복지학과	17	2	11.8	19	0	0	36	2	5.6
	신문방송학과	20	3	15.0	22	1	4.5	42	4	9.5
	문헌정보학과	20	0	0	12	2	16.7	32	2	6.3
	창의인재개발학과	19	1	5.3	17	1	5.9	36	2	5.6
글로벌 정경	행정학과	21	8	38.1	22	10	45.5	43	18	41.9
	정치외교학과	17	1	5.9	13	2	15.4	30	3	10.0
	무역학부	44	3	6.8	33	2	6.1	77	5	6.5
	무역학부(야)	20	1	5.0	16	0	0	36	1	2.8
	소비자학과	18	1	5.6	13	1	7.7	31	2	6.5
공과	기계공학과	69	19	27.5	70	22	31.4	139	41	29.5
	기계공학과(야)	24	6	25.0	25	9	36.0	49	15	30.6
	메카트로닉스공학과	27	15	55.6	27	18	66.7	54	33	61.1
	전기공학과	42	3	7.1	43	3	7.0	85	6	7.1
	전자공학과	61	4	6.6	51	7	13.7	112	11	9.8
	전자공학과(야)	19	3	15.8	17	2	11.8	36	5	13.9
	산업경영공학과	39	1	2.6	36	3	8.3	75	4	5.3
	산업경영공학과(야)	14	2	14.3	12	0	0	26	2	7.7
	안전공학과	23	9	39.1	23	7	30.4	46	16	34.8
	신소재공학과	26	4	15.4	32	9	28.1	58	13	22.4
정보기술	컴퓨터공학부	51	2	3.9	45	0	0	96	2	2.1
	컴퓨터공학부(야)	26	1	3.8	19	0	0	45	1	2.2
	정보통신공학과	46	7	15.2	46	5	10.9	92	12	13.0
	임베디드시스템공학과	26	0	0	27	1	3.7	53	1	1.9
경영	경영학부	67	17	25.4	66	16	24.2	133	33	24.8
	세무회계학과	19	4	21.1	23	3	13.0	42	7	16.7

대학	학과(부), 전공	학기별 원어강좌수								
		2021-1학기			2021-2학기			2021년 합계		
		개설 강좌수	원어 강좌수	원어 강좌 비율 (%)	개설 강좌수	원어 강좌수	원어 강좌 비율 (%)	개설 강좌수	원어 강좌수	원어 강좌 비율 (%)
예술체육	서양화전공	14	1	7.1	16	1	6.3	30	2	6.7
	디자인학부	50	6	12.0	49	8	16.3	99	14	14.1
	운동건강학부	50	1	2.0	45	0	0	95	1	1.1
사범	영어교육과	15	4	26.7	16	4	25.0	31	8	25.8
	체육교육과	27	0	0	26	1	3.8	53	1	1.9
	윤리교육과	15	0	0	13	1	7.7	28	1	3.6
도시과학	도시행정학과	16	5	31.3	16	5	31.3	32	10	31.3
	환경공학전공	5	1	20.0	6	0	0	11	1	9.1
	건설환경공학부	62	4	6.5	62	5	8.1	124	9	7.3
	도시건축학전공	33	3	9.1	30	2	6.7	63	5	7.9
	건축공학전공	33	4	12.1	20	6	30.0	53	10	18.9
생명과학 기술	생명과학전공	21	1	4.8	14	2	14.3	35	3	8.6
	분자의생명전공	18	4	22.2	14	3	21.4	32	7	21.9
	생명공학전공	19	5	26.3	17	2	11.8	36	7	19.4
	나노바이오전공	20	3	15.0	22	7	31.8	42	10	23.8
단과대학 구분없음	동북아국제통상학부	29	10	34.5	21	7	33.3	50	17	34.0
	한국통상전공	10	6	60.0	13	9	69.2	23	15	65.2
교양	교양	589	8	1.4	539	11	2.0	1128	19	1.7
기타	연계전공	10	9	90.0	7	6	85.7	17	15	88.2
합계(전체 개설강좌 포함)		2,583	218	8.4	2,353	231	9.8	4,936	449	9.1

※ 작성기준: 2021.12.31.

※ 1학기는 여름계절학기를 포함하고, 2학기는 겨울계절학기를 포함함

※ 전체 합계에는 원어강의 운영 실적이 없는 학과(부) 및 전공의 개설 강좌 수까지 포함



## VI. 연구

1. 연구실적 현황
2. 연구비 수혜 현황
3. 연구소 현황



# 1. 연구실적 현황

## 가. 최근 5년간 논문 실적 현황

(단위: 명, 편)

기준 년도	전임 교원	논문 실적							전임교원 1인당 논문 실적			
		총계	국내			국제			국내 기준	국제 기준	연구재단 등재지 (후보포함)	SCI급 /SCOPUS 학술지
			소계	연구재단 등재지 (후보포함)	기타 국내발간 일반 학술지	소계	SCI급 /SCOPUS 학술지	기타 국제발간 일반 학술지				
2020	498	664.4	343.2	331.1	12.1	321.2	312.0	9.2	0.689	0.645	0.665	0.627
2019	495	602.6	310.3	295.2	15.1	292.3	279.4	12.9	0.627	0.591	0.596	0.565
2018	491	643.5	362.3	344.6	17.7	281.3	266.1	15.2	0.738	0.573	0.702	0.542
2017	482	624.5	363.8	341.1	22.7	260.7	243.9	16.8	0.755	0.541	0.708	0.506
2016	462	607.4	350.3	324.0	26.3	257.1	235.5	21.7	0.758	0.557	0.701	0.510

※ 전임교원 수는 기준연도+1년(4월1일)에 조사된 수치 (정보공시 기준)

## 나. 2020년 학과(부)별 논문 실적 현황

(단위: 명, 편)

대학	학과(부)	전임 교원	논문 실적							전임교원 1인당 논문 실적			
			소계	국내			국제			국내 기준	국제 기준	연구 재단 등재지 (후보 포함)	SCI급 /SCOP US 학술지
				계	연구 재단 등재지 (후보 포함)	기타 국내 발간 일반 학술지	계	SCI급 /SCOP US 학술지	기타 국제 발간 일반 학술지				
인문	국어국문	9	19.0000	19.0000	19.0000	0.0000	0.0000	0.0000	0.0000	2.1111	0.0000	2.1111	0.0000
	영어영문	9	12.0000	12.0000	11.0000	1.0000	0.0000	0.0000	0.0000	1.3333	0.0000	1.2222	0.0000
	독어독문	6	9.0000	9.0000	9.0000	0.0000	0.0000	0.0000	0.0000	1.5000	0.0000	1.5000	0.0000
	불어불문	6	11.0000	11.0000	9.0000	2.0000	0.0000	0.0000	0.0000	1.8333	0.0000	1.5000	0.0000
	일어일문	7	8.6361	7.4000	7.4000	0.0000	1.2361	0.0000	1.2361	1.0571	0.1766	1.0571	0.0000
	중어중국	15	19.1667	19.0000	18.0000	1.0000	0.1667	0.1667	0.0000	1.2667	0.0111	1.2000	0.0111
자연 과학	수학	8	15.0166	1.0000	1.0000	0.0000	14.0166	14.0166	0.0000	0.1250	1.7521	0.1250	1.7521
	물리	12	11.3421	0.0000	0.0000	0.0000	11.3421	11.2171	0.1250	0.0000	0.9452	0.0000	0.9348
	화학	11	13.9079	0.3333	0.3333	0.0000	13.5746	13.4079	0.1667	0.0303	1.2341	0.0303	1.2189
	패션산업	8	8.4873	2.5000	2.5000	0.0000	5.9873	4.9873	1.0000	0.3125	0.7484	0.3125	0.6234
	해양	7	14.0444	0.0000	0.0000	0.0000	14.0444	13.6444	0.4000	0.0000	2.0063	0.0000	1.9492

(단위: 명, 편)

대학	학과(부)	전임교원	논문 실적							전임교원 1인당 논문 실적			
			소계	국내			국제			국내 기준	국제 기준	연구 재단 등재지 (후보 포함)	SCI급 /SCOP US 학술지
				계	연구 재단 등재지 (후보 포함)	기타 국내 발간 일반 학술지	계	SCI급 /SCOP US 학술지	기타 국제 발간 일반 학술지				
사회과학	사회복지	8	15.1167	9.4667	9.4667	0.0000	5.6500	4.0250	1.6250	1.1833	0.7063	1.1833	0.5031
	신문방송	8	7.5344	5.0001	5.0001	0.0000	2.5333	2.5333	0.0000	0.6250	0.3167	0.6250	0.3167
	문헌정보	6	9.2333	6.0000	6.0000	0.0000	3.2333	3.2333	0.0000	1.0000	0.5389	1.0000	0.5389
	창의인재개발	7	22.3916	18.1583	18.1583	0.0000	4.2333	4.2333	0.0000	2.5940	0.6048	2.5940	0.6048
글로벌정경	행정	8	6.9167	1.0000	1.0000	0.0000	5.9167	4.9167	1.0000	0.1250	0.7396	0.1250	0.6146
	정치외교	6	7.5596	5.3096	5.3096	0.0000	2.2500	2.2500	0.0000	0.8849	0.3750	0.8849	0.3750
	경제	7	7.0000	7.0000	5.0000	2.0000	0.0000	0.0000	0.0000	1.0000	0.0000	0.7143	0.0000
	무역	13	13.8666	7.9000	7.9000	0.0000	5.9666	5.9666	0.0000	0.6077	0.4590	0.6077	0.4590
	소비자	5	13.1666	12.0333	10.0333	2.0000	1.1333	1.1333	0.0000	2.4067	0.2267	2.0067	0.2267
공과	기계공	20	24.2228	2.0250	2.0250	0.0000	22.1978	22.1978	0.0000	0.1013	1.1099	0.1013	1.1099
	메카트로닉스공	9	6.5000	2.4000	1.4000	1.0000	4.1000	4.1000	0.0000	0.2667	0.4556	0.1556	0.4556
	전기공	11	20.5445	1.0500	1.0500	0.0000	19.4945	19.4945	0.0000	0.0955	1.7722	0.0955	1.7722
	전자공	17	18.0960	3.0000	3.0000	0.0000	15.0960	13.8580	1.2380	0.1765	0.8880	0.1765	0.8152
	산업경영공	10	15.1366	4.6333	4.6333	0.0000	10.5033	10.2176	0.2857	0.4633	1.0503	0.4633	1.0218
	안전공	7	13.5139	6.3626	6.3626	0.0000	7.1513	7.1513	0.0000	0.9089	1.0216	0.9089	1.0216
	신소재공	9	10.9805	0.6190	0.6190	0.0000	10.3615	10.3615	0.0000	0.0688	1.1513	0.0688	1.1513
	에너지화학공	6	11.9254	0.0000	0.0000	0.0000	11.9254	11.5921	0.3333	0.0000	1.9876	0.0000	1.9320
정보기술	컴퓨터공	17	13.5388	2.5000	2.5000	0.0000	11.0388	10.0388	1.0000	0.1471	0.6493	0.1471	0.5905
	정보통신공	11	12.0935	2.8667	2.8667	0.0000	9.2268	9.2268	0.0000	0.2606	0.8388	0.2606	0.8388
	임베디드시스템공	9	17.6391	1.3333	1.3333	0.0000	16.3058	15.8058	0.5000	0.1481	1.8118	0.1481	1.7562
경영	경영	18	14.6444	13.7111	13.7111	0.0000	0.9333	0.9333	0.0000	0.7617	0.0519	0.7617	0.0519
	세무회계	4	3.3333	3.3333	3.3333	0.0000	0.0000	0.0000	0.0000	0.8333	0.0000	0.8333	0.0000
예술체육	조형예술	8	0.0000	0.0000	0.0000	0.0000	0.0000	0.0000	0.0000	0.0000	0.0000	0.0000	0.0000
	디자인	9	9.0000	8.5000	8.5000	0.0000	0.5000	0.5000	0.0000	0.9444	0.0556	0.9444	0.0556
	공연예술	4	0.0000	0.0000	0.0000	0.0000	0.0000	0.0000	0.0000	0.0000	0.0000	0.0000	0.0000
	체육	8	9.4666	3.8333	3.8333	0.0000	5.6333	5.6333	0.0000	0.4792	0.7042	0.4792	0.7042
	운동건강	9	8.0903	4.1999	4.1999	0.0000	3.8904	3.8904	0.0000	0.4667	0.4323	0.4667	0.4323
사범	국어교육	5	6.1000	5.1000	5.1000	0.0000	1.0000	1.0000	0.0000	1.0200	0.2000	1.0200	0.2000
	영어교육	5	7.2333	4.3333	4.3333	0.0000	2.9000	2.9000	0.0000	0.8667	0.5800	0.8667	0.5800
	일어교육	3	7.7857	7.7857	7.7857	0.0000	0.0000	0.0000	0.0000	2.5952	0.0000	2.5952	0.0000
	수학교육	4	8.0000	3.0000	3.0000	0.0000	5.0000	5.0000	0.0000	0.7500	1.2500	0.7500	1.2500
	체육교육	5	4.2429	4.2429	4.2429	0.0000	0.0000	0.0000	0.0000	0.8486	0.0000	0.8486	0.0000
	유아교육	7	7.8833	7.4833	6.9833	0.5000	0.4000	0.4000	0.0000	1.0690	0.0571	0.9976	0.0571
	역사교육	5	9.0000	9.0000	9.0000	0.0000	0.0000	0.0000	0.0000	1.8000	0.0000	1.8000	0.0000
	윤리교육	4	5.5000	5.5000	5.5000	0.0000	0.0000	0.0000	0.0000	1.3750	0.0000	1.3750	0.0000

(단위: 명, 편)

대학	학과(부)	전임교원	논문 실적							전임교원 1인당 논문 실적			
			소계	국내			국제			국내 기준	국제 기준	연구 재단 등재지 (후보 포함)	SCI급 /SCOP US 학술지
				계	연구 재단 등재지 (후보 포함)	기타 국내 발간 일반 학술지	계	SCI급 /SCOP US 학술지	기타 국제 발간 일반 학술지				
도시 과학	도시행정	5	6.2666	3.9000	3.9000	0.0000	2.3666	2.3666	0.0000	0.7800	0.4733	0.7800	0.4733
	도시환경공	13	18.3887	7.5332	7.1332	0.4000	10.8555	10.8555	0.0000	0.5795	0.8350	0.5487	0.8350
	도시공	3	4.3333	3.5000	3.5000	0.0000	0.8333	0.8333	0.0000	1.1667	0.2778	1.1667	0.2778
	도시건축	18	32.3451	18.6023	17.1023	1.5000	13.7428	13.7428	0.0000	1.0335	0.7635	0.9501	0.7635
생명 과학 기술	생명과학	17	27.6954	0.8336	0.8336	0.0000	26.8618	26.6118	0.2500	0.0490	1.5801	0.0490	1.5654
	생명공학	16	15.4900	2.0151	1.8333	0.1818	13.4749	13.4749	0.0000	0.1259	0.8422	0.1146	0.8422
단과대 구분 없음	동북아 국제통상	10	6.7000	6.2000	6.2000	0.0000	0.5000	0.5000	0.0000	0.6200	0.0500	0.6200	0.0500
	법학부	10	14.5000	14.5000	14.0000	0.5000	0.0000	0.0000	0.0000	1.4500	0.0000	1.4000	0.0000
	기타	5	0.0000	0.0000	0.0000	0.0000	0.0000	0.0000	0.0000	0.0000	0.0000	0.0000	0.0000
동북아 물류 대학원	물류경영	4	13.3570	10.9807	10.9807	0.0000	2.3763	2.3763	0.0000	2.7452	0.5941	2.7452	0.5941
	물류시스템	3	11.4319	10.1939	10.1939	0.0000	1.2380	1.2380	0.0000	3.3980	0.4127	3.3980	0.4127
교육 대학원	윤리교육	1	1.0000	1.0000	1.0000	0.0000	0.0000	0.0000	0.0000	1.0000	0.0000	1.0000	0.0000
	일어교육	1	0.0000	0.0000	0.0000	0.0000	0.0000	0.0000	0.0000	0.0000	0.0000	0.0000	0.0000
	창의성·영재교육	1	4.0000	4.0000	4.0000	0.0000	0.0000	0.0000	0.0000	4.0000	0.0000	4.0000	0.0000
	체육교육	1	0.0000	0.0000	0.0000	0.0000	0.0000	0.0000	0.0000	0.0000	0.0000	0.0000	0.0000
합계		498	664.3645	343.1728	331.0910	12.0818	321.1917	312.0319	9.1598	0.6891	0.6450	0.6648	0.6266

다. 최근 5년간 저역서 실적 현황

(단위: 명, 편)

연도	전임교원	저역서 실적			전임교원 1인당 저역서 실적
		계	저서	역서	
2020	498	34.7	26.5	8.1	0.070
2019	495	31.2	25.3	5.9	0.063
2018	491	27.7	19.5	8.2	0.056
2017	482	24.2	16.6	7.6	0.050
2016	462	32.7	26.8	5.9	0.071

## 라. 2020년 학과(부)별 저역서 실적 현황

(단위: 명, 편)

대학	학과(부)	전임교원	저역서 실적			전임교원1인당 저역서 실적
			계	저서	역서	
인문	국어국문	9	0.5333	0.2000	0.3333	0.0593
	영어영문	9	0.5429	0.5429	0.0000	0.0603
	독어독문	6	3.0000	0.0000	3.0000	0.5000
	불어불문	6	0.1000	0.1000	0.0000	0.0167
	일어일문	7	0.3858	0.3858	0.0000	0.0551
	중어중국	15	3.2250	1.7250	1.5000	0.2150
자연과학	수학	8	1.0000	1.0000	0.0000	0.1250
	물리	12	0.3333	0.3333	0.0000	0.0278
	화학	11	0.2000	0.2000	0.0000	0.0182
	패션산업	8	0.0000	0.0000	0.0000	0.0000
	해양	7	0.4000	0.4000	0.0000	0.0571
사회과학	사회복지	8	1.1084	1.1084	0.0000	0.1386
	신문방송	8	0.2000	0.2000	0.0000	0.0250
	문헌정보	6	0.1000	0.1000	0.0000	0.0167
	창의인재개발	7	1.5000	1.5000	0.0000	0.2143
글로벌 정경	행정	8	0.1000	0.1000	0.0000	0.0125
	정치외교	6	0.3000	0.3000	0.0000	0.0500
	경제	7	1.5429	0.5429	1.0000	0.2204
	무역	13	2.6000	1.6000	1.0000	0.2000
	소비자	5	1.0000	1.0000	0.0000	0.2000
공과	기계공	20	0.0000	0.0000	0.0000	0.0000
	메카트로닉스공	9	0.0000	0.0000	0.0000	0.0000
	전기공	11	0.2000	0.2000	0.0000	0.0182
	전자공	17	0.4000	0.4000	0.0000	0.0235
	산업경영공	10	0.0000	0.0000	0.0000	0.0000
	안전공	7	0.1000	0.1000	0.0000	0.0143
	신소재공	9	0.0000	0.0000	0.0000	0.0000
	에너지화학공	6	0.2000	0.2000	0.0000	0.0333
정보기술	컴퓨터공	17	0.7000	0.7000	0.0000	0.0412
	정보통신공	11	0.2000	0.2000	0.0000	0.0182
	임베디드시스템공	9	0.1000	0.1000	0.0000	0.0111

(단위: 명, 편)

대학	학과(부)	전임교원	저역서 실적			전임교원1인당 저역서 실적
			계	저서	역서	
경영	경영	18	0.9667	0.9667	0.0000	0.0537
	세무회계	4	0.0000	0.0000	0.0000	0.0000
예술체육	조형예술	8	0.0000	0.0000	0.0000	0.0000
	디자인	9	0.2000	0.2000	0.0000	0.0222
	공연예술	4	0.0000	0.0000	0.0000	0.0000
	체육	8	0.2000	0.2000	0.0000	0.0250
	운동건강	9	0.1000	0.0000	0.1000	0.0111
	합계					
사범	국어교육	5	2.0222	2.0222	0.0000	0.4044
	영어교육	5	1.0000	0.0000	1.0000	0.2000
	일어교육	3	1.1000	1.1000	0.0000	0.3667
	수학교육	4	0.0000	0.0000	0.0000	0.0000
	체육교육	5	0.3500	0.3500	0.0000	0.0700
	유아교육	7	0.5000	0.5000	0.0000	0.0714
	역사교육	5	0.4000	0.4000	0.0000	0.0800
	윤리교육	4	1.6917	1.6917	0.0000	0.4229
도시과학	도시행정	5	0.1000	0.1000	0.0000	0.0200
	도시환경공	13	0.4000	0.4000	0.0000	0.0308
	도시공	3	0.0000	0.0000	0.0000	0.0000
	도시건축	18	0.5000	0.5000	0.0000	0.0278
생명과학 기술	생명과학	17	2.4000	2.4000	0.0000	0.1412
	생명공학	16	0.7111	0.5111	0.2000	0.0444
단과대학 구분없음	동북아국제통상	10	0.6667	0.6667	0.0000	0.0667
	법학부	10	0.2000	0.2000	0.0000	0.0200
	기타	5	0.0000	0.0000	0.0000	0.0000
동북아물류 대학원	물류경영	4	0.0000	0.0000	0.0000	0.0000
	물류시스템	3	0.0000	0.0000	0.0000	0.0000
교육 대학원	윤리교육	1	1.0000	1.0000	0.0000	1.0000
	일어교육	1	0.1000	0.1000	0.0000	0.1000
	창의성·영재교육	1	0.0000	0.0000	0.0000	0.0000
	체육교육	1	0.0000	0.0000	0.0000	0.0000
합계		498	34.6800	26.5467	8.1333	0.0696

## 2. 연구비 수혜 현황

### 가. 최근 5년간 연구비 수혜 현황

(단위: 명, 천원)

기준 연도	전임 교원 수	연구비 지원						대응자금 (연구비)		전임교원 1인당 연구비	
		계		교내		교외		교내	교외	교내	교외
		과제수	연구비	과제수	연구비	과제수	연구비				
2020	498	950	31,400,794	472	4,662,700	478	26,738,094	385,500	0	10,136	53,691
2019	495	922	28,515,548	442	4,066,000	480	24,449,548	333,000	0	8,887	49,393
2018	491	905	26,261,140	481	4,154,000	424	22,107,140	341,000	0	9,155	45,025
2017	482	897	23,879,767	462	3,865,500	435	20,014,267	341,000	230,370	8,727	42,001
2016	462	848	24,476,071	499	4,532,500	349	19,943,571	41,000	253,238	9,899	43,716

※ 전임교원 수는 기준연도+1년에 조사된 수치 (정보공시 6-가-1. 전임교원 현황 기준)

### 나. 2020년 학과(부)별 연구비 수혜 현황

(단위: 명, 천원)

대학	학과(부)	전임 교원 수	연구비 지원						대응자금 (연구비)		전임교원 1인당 연구비	
			계		교내		교외		교내	교외	교내	교외
			과제 수	연구비	과제 수	연구비	과제 수	연구비				
인문	국어국문	9	9	47,000	9	47,000	0	0	0	0	5,222	0
	영어영문	9	8	59,325	7	42,000	1	17,325	0	0	4,667	1,925
	독어독문	6	5	25,000	5	25,000	0	0	0	0	4,167	0
	불어불문	6	5	28,598	4	20,000	1	8,598	0	0	3,333	1,433
	일어일문	7	8	403,963	5	29,000	3	374,963	0	0	4,143	53,566
	중어중국	15	18	817,342	10	61,000	8	756,342	33,000	0	6,267	50,423
자연 과학	수학	8	12	304,500	6	54,500	6	250,000	0	0	6,813	31,250
	물리	12	31	1,134,700	9	110,000	22	1,024,700	0	0	9,167	85,392
	화학	11	34	2,238,103	12	120,000	22	2,118,103	300,000	0	38,182	192,555
	패션산업	8	11	179,111	6	54,500	5	124,611	0	0	6,813	15,576
	해양	7	23	1,348,160	7	115,000	16	1,233,160	0	0	16,429	176,166
사회 과학	사회복지	8	12	193,358	6	40,000	6	153,358	0	0	5,000	19,170
	신문방송	8	9	68,000	9	68,000	0	0	0	0	8,500	0
	문헌정보	6	11	153,576	7	47,000	4	106,576	0	0	7,833	17,763
	창의인재개발	7	15	188,242	8	50,000	7	138,242	0	0	7,143	19,749

(단위: 명, 천원)

대학	학과(부)	전임교원 수	연구비 지원						대응자금 (연구비)		전임교원 1인당 연구비	
			계		교내		교외		교내	교외	교내	교외
			과제 수	연구비	과제 수	연구비	과제 수	연구비				
글로벌 정경	행정	8	8	75,000	8	75,000	0	0	0	0	9,375	0
	정치외교	6	7	33,963	6	32,000	1	1,963	0	0	5,333	327
	경제	7	9	136,000	4	20,000	5	116,000	0	0	2,857	16,571
	무역	13	14	232,108	9	53,000	5	179,108	0	0	4,077	13,778
	소비자	5	9	85,000	7	57,000	2	28,000	0	0	11,400	5,600
공과	기계공	20	59	2,579,068	18	278,000	41	2,301,068	0	0	13,900	115,053
	메카트로닉스공	9	22	548,780	8	81,000	14	467,780	0	0	9,000	51,976
	전기공	11	51	2,459,982	17	206,400	34	2,253,582	0	0	18,764	204,871
	전자공	17	33	847,900	17	190,400	16	657,500	0	0	11,200	38,676
	산업경영공	10	31	947,042	12	107,500	19	839,542	0	0	10,750	83,954
	안전공	7	29	990,213	10	101,000	19	889,213	0	0	14,429	127,030
	신소재공	9	24	776,633	6	59,500	18	717,133	0	0	6,611	79,681
	에너지화학공	6	31	1,268,339	12	231,800	19	1,036,539	0	0	38,633	172,757
정보 기술	컴퓨터공	17	25	859,819	14	162,400	11	697,419	0	0	9,553	41,025
	정보통신공	11	24	713,329	10	128,000	14	585,329	0	0	11,636	53,212
	임베디드시스템공	9	22	607,841	8	112,500	14	495,341	0	0	12,500	55,038
경영	경영	18	18	156,000	17	126,000	1	30,000	0	0	7,000	1,667
	세무회계	4	3	20,000	3	20,000	0	0	0	0	5,000	0
예술 체육	조형예술	8	9	58,500	9	58,500	0	0	0	0	7,313	0
	디자인	9	10	107,000	8	51,500	2	55,500	0	0	5,722	6,167
	공연예술	4	4	26,000	4	26,000	0	0	0	0	6,500	0
	체육	8	13	362,152	8	76,000	5	286,152	0	0	9,500	35,769
	운동건강	9	11	178,890	8	85,500	3	93,390	0	0	9,500	10,377
사범	국어교육	5	11	209,570	9	93,400	2	116,170	0	0	18,680	23,234
	영어교육	5	5	32,000	5	32,000	0	0	0	0	6,400	0
	일어교육	3	4	26,900	3	17,000	1	9,900	0	0	5,667	3,300
	수학교육	4	7	126,238	5	44,500	2	81,738	0	0	11,125	20,435
	체육교육	5	8	137,114	4	27,000	4	110,114	0	0	5,400	22,023
	유아교육	7	9	60,000	9	60,000	0	0	0	0	8,571	0
	역사교육	5	5	45,890	4	20,000	1	25,890	0	0	4,000	5,178
	윤리교육	4	5	36,000	5	36,000	0	0	0	0	9,000	0
도시 과학	도시행정	5	4	98,152	1	12,000	3	86,152	0	0	2,400	17,230
	도시환경공학	13	41	1,796,829	11	139,000	30	1,657,829	0	0	10,692	127,525
	도시공	3	8	447,750	3	19,500	5	428,250	0	0	6,500	142,750
	도시건축	18	38	1,389,917	18	148,500	20	1,241,417	0	0	8,250	68,968

(단위: 명, 천원)

대학	학과(부)	전임 교원 수	연구비 지원						대응자금 (연구비)		전임교원 1인당 연구비	
			계		교내		교외		교내	교외	교내	교외
			과제수	연구비	과제수	연구비	과제수	연구비				
생명 과학 기술	생명과학	17	51	3,035,004	20	308,300	31	2,726,704	52,500	0	21,224	160,394
	생명공학	16	40	1,891,951	20	331,500	20	1,560,451	0	0	20,719	97,528
단과대 구분없음	동북아 국제통상학부	10	8	72,330	5	37,000	3	35,330	0	0	3,700	3,533
	법학부	10	5	27,000	5	27,000	0	0	0	0	2,700	0
	기타	5	0	0	0	0	0	0	0	0	0	0
동북아 물류 대학원	물류경영	4	8	193,000	7	43,000	1	150,000	0	0	10,750	37,500
	물류시스템	3	12	436,612	2	15,000	10	421,612	0	0	5,000	140,537
교육 대학원	윤리교육	1	1	5,000	1	5,000	0	0	0	0	5,000	0
	일어교육	1	0	0	0	0	0	0	0	0	0	0
	창의성·영재 교육	1	3	75,000	2	25,000	1	50,000	0	0	25,000	50,000
	체육교육	1	0	0	0	0	0	0	0	0	0	0
합계		498	950	31,400,794	472	4,662,700	478	26,738,094	385,500	0	9,363	53,691

### 3. 연구소 현황

가. 최근 5년간 연구소 현황 및 학술행사 개최 건수 현황

(단위: 건)

연도	연구소	전임 유급 연구원	학술행사 개최 건수			
			국제학술대회	국내학술대회	기타	합계
2020	53개	30명	7	24	37	68
2019	52개	46명	8	29	76	113
2018	48개	49명	11	30	79	120
2017	45개	34명	5	18	81	104
2016	43개	23명	5	22	83	110

나. 2020년 연구소별 학술행사 개최 건수 현황

(단위: 건)

연구소명	전임 유급 연구원	학술행사 개최 건수			
		국제학술대회	국내학술대회	기타	합계
I-NanoFab 센터	0	0	0	0	0
경영혁신원	1	0	0	0	0
공학기술연구소	0	0	0	0	0
과학영재교육연구소	0	0	3	0	3
교육발전연구소	0	0	0	0	0
글로벌언어문화원	0	0	0	0	0
기초과학연구소	9	1	0	0	1
노동과학연구소	1	0	0	0	0
녹색환경과학센터	0	0	0	0	0
도시과학연구원	0	0	0	0	0
동북아 수퍼그리드 연구센터	0	0	0	0	0
동북아물류경영연구소	0	0	0	0	0

(단위: 건)

연구소명	전임 유급 연구원	학술행사 개최 건수			
		국제학술대회	국내학술대회	기타	합계
동북아발전연구원	0	1	0	1	2
동아시아평화경제연구원	1	0	0	0	0
디지털경제연구소	0	0	0	3	3
매개곤충자원융복합연구센터	0	0	0	2	2
미디어정보교육센터	1	0	0	0	0
법학연구소	0	0	0	0	0
사회과학연구원	0	0	0	0	0
산업연구소	0	0	0	0	0
산업연구소(후기산업사회연구소)	0	0	0	0	0
생물자원환경연구소	0	0	0	0	0
생활과학연구소	0	0	0	0	0
소방방재연구센터	0	0	0	6	6
숲유아교육연구소	1	0	0	0	0
스포츠과학연구소	0	0	0	0	0
신약개발연구소	0	0	0	0	0
아시아환경에너지연구원	0	0	0	0	0
에너지·환경·보건·안전 연구원	1	0	0	0	0
위기관리연구센터	0	0	0	0	0
유라시아연구소	0	0	0	0	0
유비쿼터스기술연구소	0	0	0	0	0
의정연구센터	0	0	0	0	0
인간유전체연구센터	0	0	0	0	0
인간중심 인공지능 연구센터	0	0	0	0	0
인문학연구소	2	1	13	0	14
인천방재연구센터	0	0	0	0	0
인천학연구원	8	1	4	11	16
일본문화연구소	0	0	0	1	1
조형연구소	0	0	0	0	0
중국·화교문화연구소	3	2	2	5	9
중국연구소	0	0	1	8	9
중국학술원	0	0	0	0	0
지능형센서융합연구센터	0	0	0	0	0
지역사회연구소	0	0	0	0	0
지역인문정보융합연구소	0	0	0	0	0
차세대 에너지 융합 연구소	1	0	0	0	0
첨단소프트웨어연구센터	0	0	0	0	0
코퍼스연구소	0	0	0	0	0
통일통합연구원	1	1	1	0	2
평화통일연구소	0	0	0	0	0
화공혁신연구소	0	0	0	0	0
흙볼트연구소	0	0	0	0	0
53개	30	7	24	37	68



## VII. 시설

1. 교지 현황
2. 교사 현황



## 1. 교지 현황

### 가. 최근 5년간 교지 확보 현황

(단위: m<sup>2</sup>)

기준연도	기준면적	보유면적	교지확보율(%)
2021	330,260	722,140	218.7
2020	328,068	732,058	223.1
2019	323,464	721,081	222.9
2018	327,214	721,081	220.4
2017	326,986	721,081	220.5

※ 작성기준: 입학정원 기준

### 나. 교지 현황

(단위: m<sup>2</sup>)

자산명(한글)	면적	위치	비고
송도캠퍼스 부지	467,783.60	인천광역시 연수구 아카데미로 119	바이오산업단지 포함
미추홀캠퍼스 부지	42,786.33	인천광역시 연수구 갯벌로 169 외	미래관, R&D부지 포함
제물포캠퍼스 부지	221,298.80	인천광역시 미추홀구 도화동 995	
합계	731,868.73		

※ 작성기준: 2021.12.31.

## 2. 교사 현황

### 가. 최근 5년간 교사 확보 현황

(단위: m<sup>2</sup>)

기준연도	기준면적 (A)	보유면적						교사시설확보율(%) ((C+D+E)/A)×100
		소계	기본시설 (C)	지원시설 (D)	연구시설 (E)	부속시설	기타시설	
2021	165,130	358,254	165,131	64,820	28,460	1,537	98,306	156.5
2020	164,034	343,969	216,717	48,264	30,578	1,537	46,873	180.2
2019	161,732	343,969	216,717	48,264	30,578	1,537	46,873	182.7
2018	163,607	343,613	215,947	48,448	30,808	1,537	46,873	180.4
2017	163,493	322,792	215,774	27,800	30,808	1,537	46,873	167.8

※ 작성기준: 입학정원 기준

나. 교사 현황

○ 송도캠퍼스

- 대지면적 : 467,783.60㎡
- 주요건물 : 284,561.26㎡

(단위: ㎡)

연번	건물명	층수(지하/지상)	연면적	준공연도
1	1호관_대학본부	1/5	6,582.31	2010
2	2호관_교수회관	1/3	3,657.25	2010
3	3호관_박물관	0/2	250.91	2010
4	4호관_정보전산원	1/3	2,526.64	2010
5	5호관_자연과학대학	1/5	16,986.69	2010
6	6호관_도서관	1/4	14,219.54	2010
7	7호관_정보기술대학	1/5	10,540.45	2010
8	8호관_공과대학	1/5	25,781.54	2010
9	9호관_공동실험실습관	1/5	12,045.61	2010
10	10호관_게스트하우스	1/4	2,387.82	2010
11	11호관_복지회관	1/4	8,200.79	2010
12	12호관_컨벤션센터	1/5	5,524.03	2010
13	13호관_사회,법과대학	1/5	6,354.34	2010
14	14호관_동북아경제통상/경영대학	1/5	7,205.87	2010
15	15호관_인문대학/어학원	1/5	9,393.49	2010
16	16호관_예술체육대학/부설연구소	1/4	6,207.46	2010
17	17호관_학생복지회관	1/4	4,856.92	2010
18	18호관_제1기숙사	1/13	17,441.54	2010
19	18호관_제2기숙사	1/15	20,648	2018
20	18호관_제3기숙사	0/12	18,245.21	2020
21	19호관_산학협력단	1/2	1,712.20	2010
22	20호관_스포츠센터, 골프연습장	1/2	6,102.97	2010
23	21호관_체육관	1/2	3,643.34	2010
24	22호관_학군단	1/2	1,285.91	2010
25	23호관_강당및공연장	1/2	6,678.13	2010
26	24호관_전망타워	0/8	464.61	2010
27	25호관_어린이집	1/1	945.57	2010
28	복지회관-1	0/1	15.21	2010
29	26호관-온실	0/1	99.37	2010
30	운동장본부석	1/2	215.14	2010
31	청람지휴게소	0/1	194.60	2010
32	주차장	1/0	36,195.83	2010

연번	건 물 명	층수(지하/지상)	연면적	준공연도
33	주차장(차고)	0/1	113.52	2014
34	27호관_제2공동실험실습관	1/4	5,826.91	2015
35	28호관_도시과학대학	1/6	9,650.23	2015
36	29호관_생명과학기술대학	1/6	7,618.81	2015
37	제1주차장	1/0	4,386.73	2015
38	제2학생복지관_팝업스토어물	1	355.77	2018
합계			284,561.26	

※ 작성기준: 2021.12.31.

○ 미추홀캠퍼스

- 대 지 면 적 : 42,786.33m<sup>2</sup>
- 주 요 건 물 : 25,959.66m<sup>2</sup>

(단위: m<sup>2</sup>)

연번	건 물 명	층수 (지하/지상)	연면적	준공연도
1	미래관	1/4	5,718.92	2005
2	동북아E-biz센터	1/4	3,080.92	2008
3	미추홀별관 A동	1/6	9,532.47	2004
4	미추홀별관 B동	0/6	7,627.35	2009
합계			25,959.66	

※ 작성기준: 2021.12.31.

○ 제물포캠퍼스

- 대 지 면 적 : 221,298.80m<sup>2</sup>
- 주 요 건 물 : 69,108.72m<sup>2</sup>

(단위: m<sup>2</sup>)

연번	건 물 명	층수 (지하/지상)	연면적	준공연도
1	36동 학생복지시설동	1/1	691.2	1995.01.25
2	인천대학교 3동 학생회관	1/5	8,308.56	1985.03.16
3	운동장 샤워장	0/1	111.28	1985.03.16
4	40동 골프연습장	0/1	206.55	1997.11.11
5	인천대학교 49동 노천극장	0/1	252.15	2003.08.14
6	41동 기자재실	0/1	100.	1997.11.11
7	인천대학교 제2학생복지시설	0/1	396.	2003.08.14
8	43동 학생회관 별동	1/1	761.25	1997.11.11
9	38동, 39동 학생회관	1/2	1,730.16	1996.07.18
10	51동 기계과실습동	0/1	148.5	2005.02.02
11	학산도서관	1/3	8,254.82	2001.04.17

연번	건 물 명	층수 (지하/지상)	연면적	준공연도
12	52동 학교기업실험실습동	0/1	319.66	2005.05.02
13	교사	1/5	14,125.64	1985.03.16
14	인천대학교 본관	0/15	32,590.79	1985.03.16
15	학생회관썬클실	1/2	1,088.4	1985.03.16
16	펌프실	0/1	23.76	2019.05.16
	합계		69,108.72	

※ 작성기준: 2021.12.31.

## Ⅷ. 재정

1. 등록금 비율 현황
2. 등록금 현황
3. 재산 현황
4. 장학금 지급 현황
5. 법인회계 예·결산 현황



## 1. 등록금 비율 현황

(단위: 천원)

연도	결산액 (법인회계)	등록금액	등록금 비율(%)
2020	258,791,392	63,486,158	24.53
2019	288,832,984	64,402,959	22.30
2018	225,327,797	62,304,262	27.65
2017	198,786,948	63,228,922	31.81

※ 작성기준: 세입 결산서 기준

※ 등록금액: 대학 및 대학원 등록금 수입(수강료 수입 제외)

## 2. 등록금 현황

가. 대학

(단위: 천원)

구분	연도별 등록금 현황								
	계			입학금			등록금		
	2019	2020	2021	2019	2020	2021	2019	2020	2021
인문 · 사회	2,052	2,046	2,046	0	0	0	2,052	2,046	2,046
이학 · 체육	2,304	2,297	2,297	0	0	0	2,304	2,297	2,297
공학 · 예능	2,582	2,574	2,574	0	0	0	2,582	2,574	2,574

※ 작성기준: 해당연도에 고지된 학생 1인당 학기별 금액(계약학과 제외)

## 나. 일반대학원

(단위: 천원)

구분	과정	연도별 등록금 현황								
		계			입학금			등록금		
		2019	2020	2021	2019	2020	2021	2019	2020	2021
인문 · 사회	석사	3,652	3,652	3,652	485	485	485	3,140	3,140	3,140
	박사	3,827	3,827	3,827	485	485	485	3,342	3,342	3,342
자연 · 예체능	석사	4,142	4,142	4,142	485	485	485	3,657	3,657	3,657
	박사	4,340	4,340	4,340	485	485	485	3,855	3,855	3,855
공학	석사	4,634	4,634	4,634	485	485	485	4,149	4,149	4,149
	박사	4,688	4,688	4,688	485	485	485	4,203	4,203	4,203

※ 작성기준: 해당연도에 결정된 학생 1인당 학기별 금액

## 다. 전문대학원(동북아물류)

(단위: 천원)

과정	연도별 등록금 현황								
	계			입학금			등록금		
	2019	2020	2021	2019	2020	2021	2019	2020	2021
석사	3,710	3,710	3,710	485	485	485	3,225	3,225	3,225
박사	3,921	3,921	3,921	485	485	485	3,436	3,436	3,436

※ 작성기준: 해당연도에 결정된 학생 1인당 학기별 금액

## 라. 특수대학원(경영, 공학, 문화, 교육, 정책, 정보기술)

(단위: 천원)

과정	대학원	연도별 등록금 현황								
		계			입학금			등록금		
		2019	2020	2021	2019	2020	2021	2019	2020	2021
석사	경영, 문화, 교육, 정책, 정보기술	3,375	3,375	3,375	485	485	485	2,890	2,890	2,890
	공학	3,458	3,458	3,458	499	499	499	2,959	2,959	2,959

※ 작성기준: 해당연도에 결정된 학생 1인당 학기별 금액

### 3. 재산 현황

#### 가. 토지

(단위: 원)

자산명		면적(m <sup>2</sup> )	취득금액	공시지가 (원/m <sup>2</sup> )	금액 (공시지가)	위치
송도 캠퍼스 부지	본캠퍼스	456,805.90	931,884,036,000	1,613,000	736,827,916,700	인천광역시 연수구 송도동 12-1번지
	바이오 산업단지	10,977.70	16,851,725,453	1,193,000	13,096,396,100	인천광역시 연수구 송도동 13-27번지
미추홀 캠퍼스 부지	미래관 부지	16,529.80	16,033,906,000	1,310,000	21,654,038,000	인천광역시 연수구 송도동 7-46번지
	R&D 부지	16,527.50	21,411,376,250	1,310,000	21,651,025,000	인천광역시 연수구 송도동 7-43번지
	미추홀별관 A,B동부지	9,729.03	7,545,181,780	1,325,000	12,890,964,750	인천광역시 연수구 송도동 7-50번지
제물포 캠퍼스		221,298.80	405,957,266,100	1,425,000	315,350,790,000	인천광역시 미추홀구 도화동 995번지
<b>합 계</b>		<b>731,868.73</b>	<b>1,399,683,491,583</b>		<b>1,121,471,130,550</b>	

※ 작성기준: 2021.12.31.

#### 나. 건물

(단위: 원)

구분	자산명	수량 (m <sup>2</sup> )	취득금액	자산위치
송도 캠퍼스	대학본부	6,582.31	4,630,732,232	인천광역시 연수구 송도동 12-1
	온실	99.37	72,937,579	
	운동장본부석	215.14	151,042,519	
	전망타워	464.61	334,848,597	
	주차장	36,195.83	17,981,810,819	
	교수회관	3,657.25	2,664,335,691	
	박물관	250.91	196,713,440	
	정보전산원, 정보기술교육원	2,526.64	1,822,039,027	
	자연대학	16,986.69	12,305,127,622	
	도서관	14,219.54	9,777,062,031	
	정보기술대학	10,540.45	7,704,262,226	
	공과대학	25,781.54	18,550,367,102	
	공동실험실습관	12,092.17	8,494,114,369	
	사회, 법과대학	6,354.34	4,603,819,401	
	인문대학, 어학원	9,393.49	6,806,621,649	
	동북아경제통상대학, 경영대학	7,205.87	5,228,235,022	
	컨벤션센터	5,524.03	4,006,839,204	
	예체능대학, 부설연구소	6,207.46	4,530,833,731	
	복지회관	8,200.79	6,043,998,803	
학생복지회관	4,856.92	3,549,893,127		

(단위: 원)

구분	자산명	수량 (㎡)	취득금액	자산위치
송도 캠퍼스	강당및공연장	6,678.13	4,490,782,287	인천광역시 연수구 송도동 12-1
	시민대학	1,712.20	1,243,890,716	
	체육관	3,643.34	2,794,568,957	
	스포츠센터, 골프연습장	6,102.97	4,499,841,682	
	기숙사	17,441.54	10,935,845,580	
	게스트하우스	2,387.82	1,749,801,683	
	청람지휴게소	194.60	142,836,400	
	학군단	1,285.91	942,877,751	
	어린이집	945.57	694,048,380	
	복지회관-1	15.21	5,521,230	
	제2공동실험실습관 제1주차장	4,386.73	10,905,282,353	
	주차장(차고)	113.52	106,000,000	
	제2공동실험실습관	5,826.91	15,016,972,987	
	도시과학대학	9,650.23	12,465,600,500	
	생명과학기술대학	7,618.81	11,016,828,486	
제2학생복지관_팝업스토어몰	355.77	750,667,309		
소계	245,714.61	197,217,000,492		
미추홀 캠퍼스	미래관	5,718.92	3,420,839,477	인천광역시 연수구 갯벌로 169
	동북아E-biz센터	3,080.92	1,969,745,463	인천광역시 연수구 송도동 7-50번지
	미추홀별관 A동	9,532.47	12,033,667,789	
	미추홀별관 B동	7,627.35	11,427,295,770	
	소계	25,959.66	28,851,548,499	
제물포 캠퍼스	36동 학생복지시설동	691.2	129,254,400	인천광역시 미추홀구 도화동 995번지
	인천대학교 3동 학생회관	8,308.56	1,590,258,384	
	운동장 사위장	111.28	14,688,960	
	40동 골프연습장	206.55	25,446,960	
	인천대학교 49동 노천극장	252.15	108,172,350	
	41동 기자재실	100.	22,495,000	
	인천대학교 제2학생복지시설	396.	118,918,800	
	43동 학생회관 별동	761.25	171,243,188	
	38동, 39동 학생회관	1,730.16	443,440,008	
	51동 기계과실습동	148.5	46,391,400	
	학산도서관	8,254.82	6,456,261,504	
	52동 학교기업실험실습동	319.66	98,806,906	
	교사	14,125.64	3,216,408,228	
	인천대학교 본관	32,590.79	7,223,748,604	
	학생회관써클실	1,088.4	208,319,760	
펌프실	23.76	23,718,420		
소계	69,108.72	19,897,572,872		
합계	340,782.99	245,966,121,863		

※ 작성기준: 2021.12.31.

## 4. 장학금 지급 현황

### 가. 대학 총괄

(단위: 천원)

연도	학기	재학생 수	장학금							
			교내장학금				교외장학금			합계
			성적우수	저소득층	기타	소계	국가	기타	소계	
2020	1	11,776	1,844,318	641,602	3,596,871	6,082,791	11,976,698	406,623	12,383,321	18,466,112
	2	10,900	2,153,829	2,078,717	2,472,716	6,705,263	11,734,876	358,728	12,093,604	18,798,867
	계	22,676	3,998,147	2,720,319	6,069,588	12,788,054	23,711,574	765,351	24,476,925	37,264,979
2019	1	11,898	1,920,210	1,198,901	2,155,961	5,275,072	12,461,698	420,500	12,882,198	18,157,270
	2	11,158	2,347,691	1,205,795	2,471,076	6,024,562	11,707,458	416,607	12,124,065	18,148,627
	계	23,056	4,267,901	2,404,696	4,627,037	11,299,634	24,169,156	837,107	25,006,263	36,305,897
2018	1	12,050	1,905,128	1,388,394	1,929,520	5,223,042	12,234,253	325,696	12,559,949	17,782,991
	2	11,276	2,254,118	818,688	2,637,977	5,710,783	12,379,468	390,212	12,769,680	18,480,463
	계	23,326	4,159,246	2,207,082	4,567,497	10,933,825	24,613,721	715,908	25,329,629	36,263,454

※ 작성기준 : 전체 금액 합산 후 천원 단위로 반올림

### 나. 대학 2020년도 장학금별 지급 현황

#### ○ 교내장학금

(단위: 원)

학기	교내 장학금명	금액(천원)
1학기	INU버팀목(재난지원)장학금	949,100
	INU코로나19 특별생활비장학금	1,233,913,010
	INU하모니합창단(단장)	1,450,000
	ROTC(회원)	6,930,000
	가계지원(가계곤란)	128,359,520
	가족사랑	49,121,000
	간부(단과대-부장)	33,017,000
	간부(단과대-부회장)	5,690,000
	간부(단과대-차장)	3,270,000
	간부(단과대-회장)	10,678,500
	간부(야간학생회-부장)	3,875,000
	간부(야간학생회-부회장)	96,000
	간부(야간학생회-차장)	439,000
	간부(야간학생회-회장)	2,574,000
	간부(학과-부장)	2,531,000
	간부(학과-부학회장)	28,318,000
	간부(학과-학회장)	47,373,500
	경영대학 장학금	16,500,000
	고시(등록금50%)	4,092,000
	고시등(50만원)	500,000
	고시등(전액)	2,046,000
	공로_국내개인	500,000
	공로_국내단체(2명이상)	3,600,000
공로_국제개인	1,000,000	
공로_국제단체(2명이상)	2,800,000	
교내(국가대응-2유형 학교자금)	145,242,200	

(단위: 원)

학기	교내 장학금명	금액(천원)
1학기	교육방송국(국장)	1,155,000
	교육방송국(부국장)	981,000
	교육방송국(부장)	4,848,000
	교지편집(편집장)	1,155,000
	국가근로(대응)	147,403,800
	글로벌정경대학 장학금(생활비)	6,000,000
	대학신문사(기자)	1,616,000
	대학신문사(부장)	981,000
	대학신문사(편집장)	1,650,000
	동북아	146,925,500
	동북아(봉사)	3,648,800
	동북아(생활보조장학금)	20,000,000
	동북아(유학-교비)	107,007,099
	동북아(파견지원금)	3,000,000
	동아리(송)-부장	3,146,000
	동아리(송)-부회장	347,000
	마일리지장학금	11,049,000
	문화자치-부위원장	1,239,000
	보훈	25,120,000
	보훈(자녀,손자녀)	4,620,000
	봉사	780,891,130
	북한이탈주민장학금	2,046,000
	산단.성적우수	12,872,400
	산단.성적준우수	5,540,400
	산단.성적최우수	13,851,000
	산단.학생회간부	3,197,400
	세계군인체육협회 추천	9,824,000
	수시-INU차세대리더	26,387,000
	수시-우수장학금	4,343,000
	영자신문사(부장)	4,040,000
	영자신문사(편집장)	1,155,000
	외국어우수(A)	15,474,000
	외국어우수(B)	19,103,000
	외국학생특별	57,295,000
	외국학생특별 재정장학금	25,135,000
	외국학생특별(2.0이상-2018이후 한국어학당)	2,440,000
	외국학생특별(2017년 후기이후 신입입한 재학생)	49,735,100
	외국학생특별(3.6이상-2018이후)	4,148,000
	외국학생특별(TOPIK 4급-2018이후)	73,215,000
	외국학생특별(TOPIK 5급-2018이후)	8,296,000
	외국학생특별(TOPIK 6급-2018이후)	25,734,000
	외국학생특별 (어학당 출신 재학생 성적 2018년 신.편입생)	133,656,200
	외국학생특별(재학생 성적 2018년 이후 신입입생)	132,236,000
	외국학생특별 (어학당 출신 재학생 성적 2019년 신.편입생)	23,842,600
	외국학생특별재정장학금 (한국어학당 2020-1학기 신입입생)	51,266,000
	응원단(단장)	1,450,000
	응원단(부단장)	1,450,000
이공계인력육성	12,593,000	
인천대발전기금(교내-생활비)	195,239,562	

(단위: 원)

학기	교내 장학금명	금액(천원)
1학기	인천대사랑(도전)	322,000,000
	인천대사랑(열정_2019-1학기 이후)	46,000,000
	입학.단과수석	4,343,000
	입학.학과수석	40,723,000
	자연대학 장학금	16,400,000
	주한명예영사장학금	39,232,000
	주한외국대사장학금	39,296,000
	체육특기(등록금50%)	8,139,500
	체육특기(등록금전액)	128,632,000
	총학(송)-부(국)장	8,222,000
	총학(송)-부회장	2,046,000
	총학(송)-차장	96,000
	총학(송)-회장	429,000
	학생복지-부위원장	3,717,000
	학생복지-위원장	2,297,000
	학업우수(우수)	435,621,000
	학업우수(준우수)	579,360,667
	학업우수(최우수)	420,174,000
	한마음	46,385,000
	홍보대사(위원)	15,015,000
	홍보대사(회장)	1,450,000
		소계
2학기	INU디딤돌	678,400,000
	INU미래로(가)	3,500,000
	INU미래로(나)	70,500,000
	INU미래로(만점)	34,500,000
	INU버팀목(재난지원)장학금	866,000
	INU하모니합창단(단장)	1,450,000
	ROTC(회원)	6,930,000
	가계지원(가계곤란)	50,439,000
	가족사랑	42,130,000
	간부(단과대-부장)	29,293,000
	간부(단과대-부회장)	5,066,000
	간부(단과대-차장)	3,718,000
	간부(단과대-회장)	14,414,500
	간부(야간학생회-부장)	3,875,000
	간부(야간학생회-부회장)	96,000
	간부(야간학생회-차장)	439,000
	간부(야간학생회-회장)	2,574,000
	간부(학과-부장)	3,875,000
	간부(학과-부학회장)	28,953,000
	간부(학과-학회장)	47,096,000
	경영대학 장학금	6,500,000
	경영학부 외국인학생 학업장려장학금	16,650,000
	고시(등록금50%)	1,229,000
	고시등(50만원)	6,000,000
	고시등(전액)	2,252,000
	공로_국내개인	10,000,000
	공로_국내단체(2명이상)	21,000,000
	공로_국제개인	4,000,000
공로_국제단체(2명이상)	4,200,000	
2학기	교내(국가대응-2유형 학교자금)	982,878,290

(단위: 원)

학기	교내 장학금명	금액(천원)
	교육방송국(국장)	1,155,000
	교육방송국(부장)	4,848,000
	교지편집(편집장)	1,155,000
	국가근로(대응)	154,137,600
	글로벌정경대학 장학금(생활비)	6,000,000
	대학신문사(기자)	1,616,000
	대학신문사(부장)	981,000
	대학신문사(편집장)	1,650,000
	동북아	166,561,000
	동북아(봉사)	3,248,800
	동북아(생활보조장학금)	26,100,000
	동북아(유학-교비)	1,816,920
	동북아(체재비장학금)	6,000,000
	동아리(송)-부장	2,945,000
	동아리(송)-회장	2,574,000
	마일리지장학금	4,330,000
	문화자치-부위원장	1,239,000
	보훈	35,416,000
	보훈(자녀,손자녀)	2,046,000
	봉사	789,472,540
	북한이탈주민장학금	2,046,000
	산단.성적우수	16,538,400
	산단.성적준우수	8,717,550
	산단.성적최우수	22,947,000
	산단.학생회간부	3,645,300
	수시-INU차세대리더	22,823,000
	수시-우수장학금	2,297,000
	영자신문사(부장)	4,040,000
	영자신문사(편집장)	1,155,000
	외국어우수(A)	39,889,500
	외국어우수(B)	40,277,000
	외국학생특별	25,331,000
	외국학생특별 재정장학금	22,259,000
	외국학생특별(2017년 후기이후 신입입한 재학생)	44,989,800
	외국학생특별(TOPIK 4급-2018이후)	116,231,000
	외국학생특별(TOPIK 5급-2018이후)	8,804,000
	외국학생특별(TOPIK 6급-2018이후)	24,528,000
	외국학생특별 (어학당 출신 재학생 성적 2018년 신.편입생)	117,528,400
	외국학생특별(재학생 성적 2018년 이후 신입입생)	177,680,500
	외국학생특별(재학생 성적 2019년 이후 신입입생)	30,340,300
	외국학생특별재정장학금 (한국어학당 2020-1학기 신입입생)	47,072,600
	응원단(단장)	1,450,000
	응원단(부단장)	1,450,000
	이공계인력육성	12,316,000
	인천대발전기금(교내-생활비)	100,720,890
	인천대사랑(도전)	327,000,000
	인천대사랑(열정_2019-1학기 이후)	40,000,000
	인천시민대학 근로장학금	541,170
	자연대학 장학금	7,400,000
2학기	졸준위(부위원장)	808,000

(단위: 원)

학기	교내 장학금명	금액(천원)
	졸준위(위원장)	1,155,000
	졸준위(총무)	808,000
	주한명예영사장학금	29,408,000
	주한외국대사장학금	29,472,000
	체육특기(등록금50%)	7,038,000
	체육특기(등록금전액)	128,632,000
	총학(송)-부(국)장	8,952,000
	총학(송)-부회장	2,046,000
	총학(송)-차장	457,000
	학생복지-부위원장	3,717,000
	학생복지-부장	3,765,000
	학생복지-위원장	2,297,000
	학업우수(우수)	539,160,334
	학업우수(준우수)	854,141,667
	학업우수(최우수)	420,344,000
	한마음	49,487,000
	해외외국학생특별 (한국어학당 재학생성적 2020이후 신입입)	36,356,000
	홍보대사(위원)	19,635,000
	홍보대사(회장)	1,450,000
	소계	6,705,263,061
	총액	12,788,054,049

○ 교외장학금

(단위: 원)

학기	재원별 유형	장학금 지급 기관	교외 장학금명	장학금 지급 금액
1학기	국가	농어촌희망재단	농림축산식품부 장학금	7,046,000
	국가	농어촌희망재단	농림축산식품부 장학금 (학업장려금)	2,000,000
	국가	인천대학교국제지원센터	GKS 외국인 우수자비 장학금	3,000,000
	국가	한국장학재단	고졸후학습자장학금 (희망사다리II) (등록금)	13,966,000
	국가	한국장학재단	국가장학 다자녀	2,457,050,720
	국가	한국장학재단	국가장학 유형 I	7,263,427,588
	국가	한국장학재단	국가장학 유형 II	1,002,687,260
	국가	한국장학재단	국가장학생(예체능계)	9,742,000
	국가	한국장학재단	국가장학생(예체능계-생활비)	2,000,000
	국가	한국장학재단	국가장학생(이공계)	109,785,000
	국가	한국장학재단	국가장학생(이공계) 수급자생활비 지원	5,000,000
	국가	한국장학재단	국가장학-인문100년	30,690,000
	국가	한국장학재단	국가장학-인문100년(생활비)	20,000,000
	국가	한국장학재단	대통령과학장학금	10,296,000
	국가	한국장학재단	대통령과학장학금(생활비)	7,500,000
	국가	한국장학재단	대학생 청소년교육지원사업	6,467,000
	국가	한국장학재단	우대분야(다자녀)	448,000
	국가	한국장학재단	우대분야(대학생2자녀)	4,800,000
국가	한국장학재단	우대분야 (부모가 비자발적 실직)	2,307,400	
1학기	국가	한국장학재단	우대분야(부모가 폐업)	229,700

(단위: 원)

학기	재원별 유형	장학금 지급 기관	교외 장학금명	장학금 지급 금액
	국가	한국장학재단	중소기업취업연계 희망사다리 I (등록금)	13,860,000
	국가	한국장학재단	중소기업취업연계 희망사다리 I (취업준비장려금)	18,000,000
	국가	한국장학재단	희망장학재단-국가근로	907,590,900
	국가	한국장학재단	희망사다리 II 유형(등록금)	11,194,700
	사설 및 기타	(재)청양사랑인재육성장학회	(재)청양사랑인재육성장학회 성적우수장학금(등록금)	577,500
	사설 및 기타	OCU열린사이버대학	OCU열린사이버대학(생활비)	24,000,000
	사설 및 기타	S&T장학재단	S&T장학금(생활비)	4,000,000
	사설 및 기타	Western Digital	Western Digital We.care장학금(등록금)	2,046,000
	사설 및 기타	Western Digital	Western Digital We.care장학금(생활비)	275,600
	사설 및 기타	금산교육사랑장학재단	금산교육사랑장학재단 우수장학금	2,879,000
	사설 및 기타	대한건설협회	대한건설협회(생활비)	3,000,000
	사설 및 기타	미래에셋 박현주재단	미래에셋 박현주재단(생활비)	40,819,770
	사설 및 기타	미래의동반자재단	미래의동반자재단	2,046,000
	사설 및 기타	미래인재육성재단	미래인재육성재단	2,297,000
	사설 및 기타		미래인재육성재단(교재비등)	518,000
	사설 및 기타	산학협동재단	산학협동재단	2,574,000
	사설 및 기타	삼성복지재단	삼성드림클래스(생활비)	3,150,000
	사설 및 기타	선암장학재단	선암장학재단 (생활비_2015년이후)	3,500,000
	사설 및 기타	세아해암학술장학재단	세아해암학술장학재단(생활비)	960,000
	사설 및 기타	셀트리온복지재단	셀트리온복지재단 장학금 (생활비)	10,000,000
	사설 및 기타	송암이종우장학재단	송암이종우장학재단	2,000,000
	사설 및 기타	송원문화재단	송원문화재단	2,574,000
	사설 및 기타	신라문화장학재단	신라문화장학재단	10,230,000
	사설 및 기타	심팩최진식장학재단	심팩최진식장학재단	3,701,000
	사설 및 기타	아산사회복지재단	아산사회복지재단	4,871,000
	사설 및 기타	아이들과미래재단	KSD꿈이룸장학사업(등록금)	1,708,500
	사설 및 기타	영풍문화재단	영풍문화재단	3,600,000
	사설 및 기타	유한재단	유한재단(생활비성)	36,000
	사설 및 기타		유한재단 장학금(등록금성)	4,871,000
	사설 및 기타	인송문화재단	재단법인 인송문화재단(생활비)	4,000,000
	사설 및 기타	인천광역시 서구	서동이장학회(생활비)	2,200,000
	사설 및 기타	인천대학교국제지원센터	사우디아라비아 정부장학생 (Additional Fee)	3,600,000
	사설 및 기타	인천대학교발전기금	발전기금장학금(교외-생활비)	170,670,000
	사설 및 기타	인천지방변호사회	인천지방변호사회(생활비)	2,500,000
	사설 및 기타	재인천 청도군 향우회	재인천 청도군 향우회 장학금 (생활비)	1,000,000
	사설 및 기타	정수장학회	정수장학회	13,583,000
	사설 및 기타	정수장학회	정수장학회(학업장려금)	3,000,000
	사설 및 기타	제주장학재단	제주장학재단 학비보조 장학생	1,600,000
	사설 및 기타	지헌장학재단	지헌장학재단(생활비)	1,000,000
	사설 및 기타	화이트진로	화이트진로(생활비)	500,000
	사설 및 기타	학산문화재단	학산문화재단	11,041,800
1학기	사설 및 기타	한국마이크로칩테크놀로지	한국마이크로칩테크놀로지(주)	2,000,000

(단위: 원)

학기	재원별 유형	장학금 지급 기관	교외 장학금명	장학금 지급 금액
			장학금	
	사설 및 기타	한국방정환재단	방정환장학금	1,600,000
	사설 및 기타	한국장학재단(사랑드림)	푸른등대 기부장학금(생활비) (舊 사랑드림)	23,000,000
	사설 및 기타	한국장학재단(사랑드림)	푸른등대(삼성SOS장학사업) (舊 사랑드림)	9,000,000
	사설 및 기타	한국전력공사	KEPCO 전기공학 전공 장학금	2,574,000
	사설 및 기타	한국전력공사	KEPCO 전기공학 전공 장학금 (학습보조비)	500,000
	사설 및 기타	한국지도자육성장학재단	한국지도자육성장학재단	4,520,000
	사설 및 기타	한국지도자육성장학재단	한국지도자육성장학재단 (학업보조비)	2,000,000
	사설 및 기타	해인장학재단	해인장학재단	2,000,000
	사설 및 기타	형남진장학재단	형남진장학금(생활비)	4,000,000
	사설 및 기타	홍산장학재단	홍산장학재단(등록금성)	4,500,000
	지방자치단체	(재)인천인재육성재단	인천인장학금(등록금성)	11,286,500
	지방자치단체	(재)인천인재육성재단	인천인장학금(생활비성)	15,500,000
	지방자치단체	(재)인천인재육성재단	인천인재육성재단 재능인 장학금(생활비)	1,000,000
	지방자치단체	강원도 삼척시	삼척시 다자녀(셋째아 이상) 대학등록금	324,000
	지방자치단체	강원도 삼척시	삼척향토장학재단	4,000,000
	지방자치단체	강원도 속초시	속초시 새마을지도자 자녀장학금	571,680
	지방자치단체	강원도 속초시	속초시 통장자녀 장학금	500,000
	지방자치단체	경상남도	경상남도 노동자자녀 장학금	1,952,500
	지방자치단체	고창소방서	고창소방서 의용소방대 자녀장학생	763,000
	지방자치단체	부천장학재단	부천장학재단	4,433,000
	지방자치단체	서울시 강남구	강남구	1,023,000
	지방자치단체	수원사랑장학재단	재단법인 수원사랑장학재단 (생활비)	1,987,000
	지방자치단체	안산인재육성재단	안산인재육성재단	10,604,250
	지방자치단체	안양시인재육성재단	안양시인재육성재단(생활비)	290,000
	지방자치단체	원주소방서	원주소방서 의용소방재단 자녀장학생	1,126,560
	지방자치단체	의령소방서	의령소방서	719,280
	지방자치단체	인천 공단소방서	인천공단소방서	734,000
	지방자치단체	인천 남동소방서	인천남동소방서	1,050,300
	지방자치단체	인천 중부소방서	인천 중부소방서	2,100,600
	지방자치단체	인천광역시 중구	인천 중구 새마을지도자 자녀	624,000
	지방자치단체	전라북도인재육성재단	전라북도 인재육성재단	819,000
	지방자치단체	전주완산소방서	전주완산소방서 의용소방대 자녀장학생	681,850
	지방자치단체	정읍소방서	정읍 소방서 의용소방대	684,200
	지방자치단체	제주시	제주시 청소년육성장학금	1,708,500
	지방자치단체	충청북도 음성군	음성장학회(생활비)	2,000,000
	지방자치단체	홍천소방서	홍천소방서	1,126,560
		소계		12,383,321,218
2학기	국가	농어촌희망재단	농림축산식품부 장학금	4,000,000
	국가	인천대학교교육혁신원	매트릭스 교육제도 장학금	3,500,000
	국가	인천대학교교육혁신원	융합형인재장학금	29,000,000

(단위: 원)

학기	재원별 유형	장학금 지급 기관	교외 장학금명	장학금 지급 금액
2학기	국가	인천대학교국제지원센터	GKS 외국인 우수자비 장학금	2,000,000
	국가	한국장학재단	고졸후학습자장학금 (희망사다리Ⅱ)(등록금)	13,920,000
	국가	한국장학재단	국가장학 다자녀	2,259,592,500
	국가	한국장학재단	국가장학 유형 I	7,074,011,640
	국가	한국장학재단	국가장학 유형 II	1,008,370,600
	국가	한국장학재단	국가장학생(예체능계)	9,742,000
	국가	한국장학재단	국가장학생(예체능계-생활비)	2,000,000
	국가	한국장학재단	국가장학생(이공계)	84,566,000
	국가	한국장학재단	국가장학생(이공계) -수급자생활비 지원	5,000,000
	국가	한국장학재단	국가장학생(이공계) -일시지원	12,593,000
	국가	한국장학재단	국가장학-인문100년	36,828,000
	국가	한국장학재단	국가장학-인문100년(생활비)	20,000,000
	국가	한국장학재단	대통령과학장학금	7,722,000
	국가	한국장학재단	대통령과학장학금(생활비)	7,500,000
	국가	한국장학재단	대통령 청소년교육지원사업	24,842,200
	국가	한국장학재단	우대분야(다자녀)	300,000
	국가	한국장학재단	우대분야(대학생2자녀)	5,562,700
	국가	한국장학재단	우대분야 (부모가 비자발적 실직)	666,600
	국가	한국장학재단	우대분야(부모가 폐업)	434,300
	국가	한국장학재단	중소기업취업연계 희망사다리 I (등록금)	22,339,000
	국가	한국장학재단	중소기업취업연계 희망사다리 I (취업준비장려금)	30,000,000
	국가	한국장학재단	한국장학재단-국가근로	1,029,858,600
	국가	한국장학재단	희망사다리 II 유형(등록금)	12,690,500
	사설 및 기타	(재)과천시애향장학회	(재)과천시애향장학회 장학금	919,000
	사설 및 기타	(재)진천군장학회	(재)진천군장학회	2,000,000
	사설 및 기타	(재)청양사랑인재육성 장학회	(재)청양사랑인재육성장학회 청곡 특별장학금	1,000,000
	사설 및 기타	KT	KT	5,700,000
	사설 및 기타	OCU열린사이버대학	OCU열린사이버대학(생활비)	20,000,000
	사설 및 기타	Western Digital	Western Digital We.care 장학금(등록금)	2,046,000
	사설 및 기타	Western Digital	Western Digital We.care 장학금(생활비)	275,600
	사설 및 기타	경원장학재단	경원장학재단 장학금 (생활비성)	12,000,000
	사설 및 기타	경주시장학회	경주시장학회(생활비)	4,000,000
	사설 및 기타	국립인천대학교후원회	국립인천대학교후원회 (생활비성)	25,000,000
	사설 및 기타	대한산업안전협회	지정기탁 장학금 (대한산업안전협회)(생활비)	5,000,000
	사설 및 기타	두산연강재단	두산연강재단 (생활비성)	2,046,000
	사설 및 기타	미래의동반자재단	미래의동반자재단	2,046,000
	사설 및 기타	미래인재육성재단	미래인재육성재단	2,297,000
	사설 및 기타	미래인재육성재단	미래인재육성재단(교재비등)	500,000
	사설 및 기타	백운장학재단	백운장학재단(생활비)	2,500,000
	사설 및 기타	분당회계사무소 송기홍	분당회계사무소 송기홍(생활비)	5,000,000

(단위: 원)

학기	재원별 유형	장학금 지급 기관	교외 장학금명	장학금 지급 금액
2학기	사설 및 기타	산학협동재단	산학협동재단	2,574,000
	사설 및 기타	삼성복지재단	삼성드림클래스(생활비)	7,575,000
	사설 및 기타	선암장학재단	선암장학재단 (생활비_2015년이후)	3,500,000
	사설 및 기타	셀트리온복지재단	셀트리온복지재단 장학금 (생활비)	9,500,000
	사설 및 기타	송암이종우장학재단	송암이종우장학재단	2,000,000
	사설 및 기타	송원문화재단	송원문화재단	2,574,000
	사설 및 기타	신라문화장학재단	신라문화장학재단	12,527,000
	사설 및 기타		신라문화장학재단(생활비)	2,400,000
	사설 및 기타	심팩최진식장학재단	심팩최진식장학재단	3,438,500
	사설 및 기타	아산사회복지재단	아산사회복지재단	4,871,000
	사설 및 기타	아이들과미래재단	KSD꿈이룸장학사업(등록금)	206,000
	사설 및 기타	연재장학재단	연재장학재단	2,500,000
	사설 및 기타	영풍문화재단	영풍문화재단	7,200,000
	사설 및 기타	유한재단	유한재단 장학금 (등록금성)	4,871,000
	사설 및 기타	인천대학교국제지원센터	사우디아라비아 정부장학생 (Additional Fee)	3,600,000
	사설 및 기타	인천대학교기계공학과	기계공학과 지정기탁 장학금 (생활비)	11,000,000
	사설 및 기타	인천대학교발전기금	발전기금장학금(교외-생활비)	94,305,600
	사설 및 기타	인천지방변호사회	인천지방변호사회(생활비)	2,500,000
	사설 및 기타	정수장학회	정수장학회	11,009,000
	사설 및 기타	정수장학회	정수장학회(학업장려금)	2,500,000
	사설 및 기타	제주장학재단	제주장학재단 학비보조 장학생	1,600,000
	사설 및 기타	파안장학문화재단	파안장학문화재단(생활비)	4,000,000
	사설 및 기타	하이트진로	하이트진로(생활비)	500,000
	사설 및 기타	한국방정환재단	한국방정환재단	2,536,000
	사설 및 기타	한국장학재단(사랑드림)	푸른등대 기부장학금(생활비) (舊 사랑드림)	33,000,000
	사설 및 기타	한국장학재단(사랑드림)	푸른등대(삼성SOS장학사업) (舊 사랑드림)	9,000,000
	사설 및 기타	한국전력공사	KEPCO 전기공학 전공 장학금	2,574,000
	사설 및 기타	한국전력공사	KEPCO 전기공학 전공 장학금 (학습보조비)	500,000
	사설 및 기타	한국지도자육성장학재단	한국지도자육성장학재단	4,620,000
	사설 및 기타	한국지도자육성장학재단	한국지도자육성장학재단 (학업보조비)	2,000,000
	사설 및 기타	해성문화재단	해성문화재단	6,917,000
	사설 및 기타	형남진장학재단	형남진장학금(생활비)	4,000,000
	사설 및 기타	홍산장학재단	홍산장학재단(등록금성)	4,500,000
	지방자치단체	(재)인천인재육성재단	인천인재육성재단 재능인 장학금(생활비)	1,000,000
	지방자치단체	강원도 속초시	속초시 새마을지도자 자녀장학금	571,680
	지방자치단체	강원도 속초시	속초시 통장자녀 장학금	500,000
	지방자치단체	경상북도 영양군	영양군인재육성장학금(생활비)	1,000,000
	지방자치단체	광주광역시 서구	재단법인 광주광역시 서구 장학재단	1,430,000
	지방자치단체	부천장학재단	부천장학재단	4,500,000
	지방자치단체	안산인재육성재단	안산인재육성재단	9,871,700
	지방자치단체	원주소방서	원주소방서 의용소방대원 자녀장학생	1,126,560

(단위: 원)

학기	재원별 유형	장학금 지급 기관	교외 장학금명	장학금 지급 금액
2학기	지방자치단체	인천 공단소방서	인천공단소방서	734,000
	지방자치단체	인천 남동소방서	인천남동소방서	1,050,300
	지방자치단체	인천 중부소방서	인천 중부소방서	2,100,600
	지방자치단체	전주완산소방서	전주완산소방서 의용소방대 자녀장학생	324,000
	지방자치단체	전주인재육성재단	전주인재육성재단 장학금	1,708,500
	지방자치단체	정읍소방서	정읍 소방서 의용소방대	792,400
	지방자치단체	홍천소방서	홍천소방서	1,126,560
	소계			
총액				24,476,924,858

※ 총괄 금액과 다소 차이가 있을 수 있음.

다. 대학원 총괄

(단위: 천원)

연도	학기	대학원	재학생수	교외장학금			교내장학금			합계
				소계	국가	기타	소계	성적	기타	
2020	1학기	일반	692	4,000	0	4,000	2,153,004	1,722,265	430,739	2,157,004
	2학기		695	28,466	24,466	4,000	2,193,907	1,696,521	497,386	2,222,373
	계		1,351	32,466	24,466	8,000	4,346,911	3,418,786	928,125	4,379,377
	1학기	전문	93	28,000	22,000	6,000	203,589	15,525	188,064	231,589
	2학기		91	26,400	26,400	0	185,948	10,000	175,948	212,348
	계		184	54,400	48,400	6,000	389,536	25,525	364,011	443,936
	1학기	특수	649	10,700	0	10,700	375,232	49,276	325,956	385,932
	2학기		656	5,000	0	5,000	383,858	66,615	317,243	388,858
	계		1,305	15,700	0	15,700	759,090	115,891	643,199	774,790
	1학기	합계	1,434	42,700	22,000	20,700	2,731,825	1,787,067	944,758	2,774,525
2학기	1,406		59,866	50,866	9,000	2,763,712	1,773,136	990,576	2,823,578	
계	2,840		102,566	72,866	29,700	5,495,537	3,560,203	1,935,335	5,598,103	
2019	1학기	일반	706	32,356	21,260	11,096	2,036,249	1,743,563	292,686	2,068,604
	2학기		672	3,342	3,342	0	2,240,006	1,857,074	382,932	2,243,348
	계		1,378	35,698	24,602	11,096	4,276,255	3,600,637	675,618	4,311,952
	1학기	전문	106	76,250	68,800	7,450	159,926	24,613	135,313	236,176
	2학기		98	65,600	65,600	0	177,964	13,000	164,964	243,564
	계		204	141,850	134,400	7,450	337,890	37,613	300,277	479,740
	1학기	특수	652	5,000	0	5,000	356,539	68,651	287,888	361,539
	2학기		615	4,700	0	4,700	394,793	96,141	298,652	399,493
	계		1,267	9,700	0	9,700	751,332	164,792	586,540	761,032
	1학기	합계	1,464	113,606	90,060	23,546	2,552,714	1,836,827	715,887	2,666,319
2학기	1,385		73,642	68,942	4,700	2,812,763	1,966,215	846,548	2,886,405	
계	2,849		187,248	159,002	28,246	5,365,477	3,803,042	1,562,435	5,552,724	
2018	1학기	일반	692	11,760	0	11,760	1,545,741	1,428,113	117,628	1,557,501
	2학기		692	24,363	17,603	6,760	1,858,703	1,627,403	231,300	1,883,066
	계		1,384	36,123	17,603	18,520	3,404,444	3,055,516	348,928	3,440,567
	1학기	전문	99	78,850	71,400	7,450	114,899	12,620	102,279	193,749
	2학기		97	72,800	71,800	1,000	110,630	14,162	96,468	183,430
	계		196	151,650	143,200	8,450	225,529	26,782	198,747	377,179
	1학기	특수	659	5,000	0	5,000	341,600	57,693	283,907	346,600
	2학기		610	12,000	0	12,000	379,606	91,254	288,352	391,606
	계		1,269	17,000	0	17,000	721,206	148,947	572,259	738,206
	1학기	합계	1,450	95,610	71,400	24,210	2,002,240	1,498,426	503,814	2,097,850
2학기	1,399		109,163	89,403	19,760	2,348,939	1,732,819	616,120	2,458,102	
계	2,849		204,773	160,803	43,970	4,351,179	3,231,245	1,119,934	4,555,952	

※ '천 원' 단위로 환산하여 실제 총액과 차이가 있을 수 있음.

라. 대학원별 2020년도 장학금 지급 현황

○ 교내장학금

(단위: 원)

대학원	학기	장학금명	금액	성격별 유형
일반	1학기	(재)발전기금 (생활비성)	1,000,000	기타장학금
		G.A(신입생)	90,237,760	성적우수장학금
		G.A(재학생)	124,139,000	성적우수장학금
		SCI, SSCI, A and HCI 논문게재	5,500,000	기타장학금
		SCI-E 및 국제저널 논문게재	16,800,000	기타장학금
		국내공인학술지 논문게재	3,300,000	기타장학금
		기타장학금	41,468,000	기타장학금
		봉사	9,600,000	기타장학금
		외국인	632,529,700	성적우수장학금
		외국인(외국대학 교원)	12,972,000	기타장학금
		외국인학생전액장학금	338,899,000	기타장학금
		특허등록 발명자	1,200,000	기타장학금
		학비전액(박사/석·박사)	261,069,140	성적우수장학금
		학비전액(석사)	614,289,700	성적우수장학금
		소계	2,153,004,300	
	2학기	G.A(신입생)	23,154,000	성적우수장학금
		G.A(재학생)	193,831,800	성적우수장학금
		SCI, SSCI, A and HCI 논문게재	19,500,000	기타장학금
		SCI-E 및 국제저널 논문게재	1,600,000	기타장학금
		개인진	300,000	기타장학금
		국내공인학술지 논문게재	5,100,000	기타장학금
		기타장학금	36,429,000	기타장학금
		봉사	9,600,000	기타장학금
		외국인	557,602,500	성적우수장학금
		외국인(외국대학 교원)	19,287,000	기타장학금
		외국인(주한대사 추천)	11,940,000	기타장학금
		외국인학생전액장학금	376,292,000	기타장학금
		정부초청외국인장학금 (교비지원)	14,038,000	기타장학금
		특허등록 발명자	3,300,000	기타장학금
		학비전액(박사/석·박사)	234,354,700	성적우수장학금
		학비전액(석사)	687,578,000	성적우수장학금
		소계	2,193,907,000	
		합계		4,346,911,300
전문	1학기	RA	11,898,500	성적우수장학금
		TA	28,300,000	근로장학금
		군위탁(30%감면)	967,500	기타장학금
		성적장학금	1,626,500	성적우수장학금
		외국인(100%감면)	110,499,000	기타장학금
		외국인(50%감면)	6,661,000	기타장학금
		외국인장학금	36,636,000	기타장학금
		입학장학금	2,000,000	성적우수장학금
		특별장학금	5,000,000	기타장학금
		소계	203,588,500	

(단위: 원)

대학원	학기	장학금명	금액	성격별 유형
전문	2학기	RA	9,000,000	성적우수장학금
		TA	28,000,000	근로장학금
		군위탁(30%감면)	967,500	기타장학금
		성적장학금	1,000,000	성적우수장학금
		외국인(100%감면)	126,388,000	기타장학금
		외국인(50%감면)	1,718,000	기타장학금
		외국인장학금	8,874,000	기타장학금
		특별장학금	10,000,000	기타장학금
		소계	185,947,500	
	합계	389,536,000		
특수	1학기	공로	2,071,300	기타장학금
		공무원	4,995,800	기타장학금
		교육대학원교육조교장학금	57,800,000	기타장학금
		대외	1,445,000	기타장학금
		봉사장학금	21,935,000	기타장학금
		산업체	27,074,850	기타장학금
		성적장학금	49,276,300	성적우수장학금
		원우회간부	5,202,000	기타장학금
		인천대학교발전기금	3,000,000	기타장학금
		특별장학금	88,855,000	기타장학금
		현직교사, 공무원	113,577,000	기타장학금
		소계	375,232,250	
	2학기	공로	2,870,000	기타장학금
		공무원	5,619,000	기타장학금
		교육대학원교육조교장학금	66,470,000	기타장학금
		기타장학금	2,890,000	기타장학금
		봉사장학금	23,307,000	기타장학금
		산업체	22,531,750	기타장학금
		성적장학금	66,615,000	성적우수장학금
		원우회간부	3,468,000	기타장학금
		특별장학금	74,776,000	기타장학금
		현직교사, 공무원	115,311,000	기타장학금
		소계	383,857,750	
합계	759,090,000			
총액	5,495,537,300			

## ○ 교외장학금

(단위: 원)

대학원	학기	교외장학금명	금액	기관명	재원별유형
일반	1학기	발전기금장학금	4,000,000	(재)인천대학교발전기금	사설 및 기타
		소계	4,000,000		
	2학기	발전기금장학금	4,000,000	(재)인천대학교발전기금	사설 및 기타
		정부초청외국인장학금 (생활비성)	6,240,000	국립국제교육원	국가
		정부초청외국인장학금 (정부지원)	5,000,000	국립국제교육원	국가
		정부초청외국인장학금 (생활비성)	8,225,530	국립국제교육원	국가
		정부초청외국인장학금 (정부지원)	5,000,000	국립국제교육원	국가
	소계	28,463,530			
합계	32,465,530				
전문	1학기	해운항만물류양성과정장학금	22,000,000	해양수산부	국가
		발전기금장학금(교외-생활비)	6,000,000	(재)인천대학교발전기금	사설 및 기타
		소계	28,000,000		
	2학기	해운항만물류양성과정장학금	26,400,000	해양수산부	국가
		소계	26,400,000		
	합계	54,400,000			
특수	1학기	발전기금장학금	10,700,000	(재)인천대학교발전기금	사설 및 기타
		소계	10,700,000		
	2학기	발전기금장학금	5,000,000	(재)인천대학교발전기금	사설및기타
		소계	5,000,000		
	합계	15,700,000			
총계	102,565,530				

## 5. 법인회계 예·결산 현황

### 가. 세입

(단위: 천원)

구분	2020년 최종예산	2020년 결산	2021년 본예산
합계	227,082,456	258,791,393	216,302,106
등록금 수입	66,023,777	63,871,925	63,661,679
- 학부등록금 수입	52,601,407	51,512,116	52,058,517
- 대학원등록금 수입	11,950,206	11,117,449	10,410,678
- 계약학과등록금수입	1,093,264	856,594	840,984
- 수강료 수입	378,900	385,766	351,500
정부출연금 및 보조금	128,716,692	159,549,561	131,732,667
- 출연금 수입	96,220,000	95,496,000	100,003,000
- 보조금 수입	32,496,692	64,053,561	31,729,667
전입 및 기부금수입	9,800,000	8,906,539	4,150,000
- 전입금 수입	9,300,000	8,573,919	3,700,000
- 기부금 수입	500,000	332,620	450,000
교육부대 및 교육외 수입	3,265,058	2,122,885	2,546,757
- 대학원 입시수입	65,100	69,580	65,600
- 수수료 및 사용료 수입	0	3,534	0
- 기타 교육부대 수입	307,260	137,676	207,280
- 교육외 수입	1,802,038	1,674,718	1,509,671
- 수익재산 수입	1,090,660	237,377	764,206
투자외 기타자산수입	30,000	50,000	0
- 기타 수입	30,000	50,000	0
고정자산 매각수입	0	2,993	5,000
- 유형자산 매각	0	2,993	5,000
이월금	6,000,000	17,012,266	6,000,000
- 전기이월 자금	6,000,000	17,012,266	6,000,000
수입대체경비사업	13,246,929	7,275,224	8,206,003
- 입시운영	1,023,955	801,178	975,150
- 논문심사	172,630	91,470	114,350
- 기숙사운영	3,985,813	1,580,774	4,014,162
- 일반수입대체	2,034,000	4,278,008	1,827,675
- 스포츠센터	6,030,531	523,795	1,274,666

## 나. 세출

(단위: 천원)

구분	2020년 최종예산	2020년 결산	2021년 본예산
합계	227,082,456	233,528,841	216,302,106
인건비	88,776,899	85,364,973	91,933,438
- 인력운영비	88,776,899	85,364,973	91,933,438
관리운영비	10,184,475	8,233,110	9,516,335
- 기본운영비	10,184,475	8,210,242	9,516,335
- 학사행정운영지원	0	22,868	0
학사 및 교육운영	37,884,504	32,497,426	34,954,959
- 대학 교육 연구여건 개선	23,941,668	20,503,505	22,846,764
- 취업 지원	3,013,426	2,296,897	2,442,264
- 학생활동 지원	3,729,918	1,661,720	3,073,613
- 국제화지원	2,391,492	1,154,907	1,784,318
- 대학혁신 지원	4,808,000	6,880,397	4,808,000
교육인프라 구축	32,192,328	21,310,885	26,843,784
- 정보화 지원	4,225,904	4,175,460	4,091,752
- 실험실습운영 기반 확충	3,384,943	2,997,341	3,585,786
- 캠퍼스 지원	24,581,481	14,138,084	19,166,246
우수인재 양성	45,162,117	42,063,034	41,985,325
- 복지 지원	43,514,700	40,971,083	40,990,628
- 우수학생 유치지원	171,868	87,152	104,830
- 대학 홍보	1,475,549	1,004,799	889,867
재무활동	0	33,786,451	0
- 보전지출	0	33,786,451	0
평생교육지원	202,546	196,314	221,639
- 평생교육 활성화	202,546	196,314	221,639
예비비	648,432	0	703,215
- 예비비	648,432	0	703,215
수입대체 경비사업	12,031,155	10,076,649	10,143,411
- 입시운영	1,023,955	731,498	968,650
- 논문심사	172,630	90,520	114,350
- 생활원운영	5,682,231	4,961,602	6,793,222
- 스포츠센터운영	1,230,526	815,545	892,565
- 일반수입대체	3,921,813	3,477,484	1,374,624

## IX. 기타

1. 도서관 장서 보유 현황
2. 도서관 예산 현황
3. 복지시설 사용계약 현황
4. 국제학술교류협정 현황
5. 기술지주회사 운영 현황



## 1. 도서관 장서 보유 현황

연도	재학생 수 (A)	도서자료			연간장서 증가책수 (책)		비도서 자료 (종)	전자자료			인쇄형 연속간행물			학생 1인당 장서수 (B/A)
		계(B)	국내서 (책)	국외서 (책)	증가 (책)	폐기 (책)		계	국내 (패키지)	국외 (패키지)	계	국내 (종)	국외 (종)	
2021	13,210	1,276,494	1,065,059	211,435	45,694	12,825	15,786	72	15	57	322	282	40	96.6
2020	13,362	1,243,625	1,049,586	194,039	35,591	0	16,986	57	14	43	392	328	64	93.1
2019	13,500	1,208,034	1,019,549	188,485	32,372	0	16,842	59	13	46	559	490	69	89.5
2018	13,500	1,175,662	990,965	184,697	47,083	0	16,236	53	13	40	567	498	69	87.1
2017	13,822	1,136,639	958,689	177,950	52,030	0	15,554	47	11	36	723	660	63	82.2

※ 도서자료 작성기준: 해당연도 03.01.

※ 재학생수 작성기준: 전년도 04.01. 학부 및 대학원 재학생(정원내+정원외)

## 2. 도서관 예산 현황

(단위: 천원)

연도	대학 총결산		자료구입비		대학총결산대비 자료구입비(%)	재학생수	학생1인당 자료구입비	
공시연도	2021	20년 결산	233,528,841	20년 결산	2,164,452	0.9	13,210	163.8
	2020	19년 결산	288,832,984	19년 결산	1,877,630	0.7	13,362	140.5
	2019	18년 결산	225,327,797	18년 결산	1,768,898	0.8	13,500	131.0
	2018	17년 결산	188,606,517	17년 결산	1,877,002	1.0	13,500	139.0
	2017	16년 결산	183,833,027	16년 결산	1,709,823	0.9	13,822	123.7

※ 재학생수 작성기준: 전년도 04.01. 학부 및 대학원 재학생(정원내+정원외)

### 3. 복지시설 사용계약 현황

가. 송도캠퍼스

(단위: 원)

연번	업종	위치	면적 (㎡)	사용료	임대기간	비고
1	학생식당	11호관 1층	2,568.43	무상	2020.01.01~2022.12.31	복지
2	기숙사식당	18호관 1층	1,106.14	무상		
3	교직원식당	2호관 2층	892.08	무상		
4	학생식당	27호관 4층	762.42	무상		
5	복지회관 매점	11호관 1층	135.04	무상		
6	인문대 매점	15호관 117호	91.85	무상		
7	자연대 매점	5호관 127호	99.31	무상		
8	공대 매점	8호관 B101호	103.75	무상		
9	사회대 매점	13호관 1층	77.24	무상		
10	매점	29호관 1층	78.69	무상		
11	카페테리아	29호관 지하1층	619.86	무상		
12	자판기	일부건물(63대)	113.4	무상		
13	사무실	11호관(110호)	88.24	무상		
14	주차장	지하	36,195.83	무상		
15	기념품,편의점,팔공티,분식이이래도되는가?,자판기3대	제2학생복지관 (팝업스토어몰)	178.26	무상		
16	자판기 1대	11호관(2층로비)	1.8	무상		
17	쉐푸드	8호관 1층	216.29	8,760,000	2019.02.01~2022.01.31	
18	토마토도시락	17호관(112호)	65.94	5,617,000	2020.07.01~2022.06.30	
19	포뽀쌀국수	5호관(1층)	98.47	3,126,000	2018.04.02~2021.04.01	
20	고기굽는집	17호관(102호)	98.92	5,312,000	2020.01.16~2022.01.15	
21	공씨네주먹밥	17호관(1층)	49.74	5,034,000	2020.01.16~2022.01.15	
22	스낵바	14~15호관 중간(1층)	15.21	1,459,000	2020.01.16~2022.01.15	
23	그라찌에제과점	17호관(101호)	65.94	5,976,000	2020.01.16~2022.01.15	
24	카페드림	6호관(104호)	197.22	18,326,000	2020.01.16~2025.01.15	
25	쥬씨멜팅그릴	17호관(113호)	98.92	9,037,000	2020.01.16~2022.01.15	
26	카페드림커피점(실내) 카페드림커피점(아외테라스)	11호관	136.09	17,340,000	2020.02.01~2025.01.31	
27	팔뚝김밥	제2학생복지관 (팝업스토어몰)	54.48	8,608,000	2018.09.01~2021.08.31	
28	(주)샐러디	10호관(1층)	360.66	26,155,000	2020.08.28~2023.08.27	
29	안경점	11호관(202호)	59.19	12,954,000	2020.01.01~2024.12.31	
30	서점	11호관(102호)	177.74	34,680,000	2020.01.01~2024.12.31	

연번	업종	위치	면적 (㎡)	사용료	임대기간	비고
31	복사점	11호관(103호)	58.40	41,111,400	2020.01.07~2023.01.06	
32	복사점	6호관(B116호)	51.13	36,111,400	2020.01.07~2023.01.06	
33	핸드폰점	11호관(204호)	49.18	3,519,000	2020.01.01~2024.12.31	
34	문구점	11호관(206호)	63.29	9,963,000	2020.01.01~2024.12.31	
35	스포츠센터(커피점)	20호관(103호)	82.54	무상	2020.03.01~2020.12.31	
36	동암레저	20호관(118호)	173.24	18,360,000	2021.04.01.~2024.03.31	
37	우편취급국	11호관	91.04	5,788,000	2020.08.01.~2023.07.01.	
38	상차이	2호관(3층)	785.75	40,169,900	2018.02.01.~2021.01.31.	
39	헤어비토(미용실)	11호관(207호)	131	8,415,000	2021.01.01.~2023.12.31	
40	유니룩스(세탁실)	18호관(생활원)	170.98	4,980,000	2017.09.01.~2022.08.31.	
41	(주)아이엔유 코퍼레이션	19호관(111호)	53.91	4,899,000	2020.09.01.~2023.08.31	
42	cafe@JS	제2학생복지관 (팝업스토어몰)	57.67	9,207,000	2021.08.01.~2023.07.31	
43	신한은행출장소, 신한CD기 3대	11호관/6호관/27호관	176.84	14,463,000	2019.1.1.~2022.12.31.	
44	신한CD기 2대	1호관/11호관(1층)	3.60	430,000	2020.01.01.~2022.12.31.	
45	중계기(SK, 옥상)	5,9,12,14,18호관/ 27,29호관/미추홀A동	67.43	23,245,010	2021.08.01.~2023.07.31.	
46	중계기(LG, 옥상)	5,9,12,14,18호관/ 27,29호관	39.62	13,698,260	2021.08.01.~2023.07.31.	
47	재난망 중계기(SK)	29호관	5.50	1,909,000	2020.12.15.~2023.12.14	
48	중계기(KT, 옥상)	5,9,12,14,18호관/ 27,29호관/미추홀A동 /제물포성리관 옥상	37.22	7,715,860	2021.08.01.~2023.07.31.	
합 계			46,867.86	406,368,830		

※ 작성기준: 2021.12.31.

나. 미추홀캠퍼스

(단위: 원)

연번	업종	위치	면적 (㎡)	사용료	임대기간
1	사범대식당	미추홀별관A동 지하1층	545.22	무상	2020.01.01 ~ 2022.12.31
2	중계기(LG)	미추홀별관A동 옥상	10.00	3,587,000	2019.01.17 ~ 2022.01.16
소계			555.22	3,587,000	
1	인크레더블	A동 401호	65.39	5,944,000	2021.03.01.~2022.02.28.
2	영감쓰	A동 402호	67.59	6,144,000	2021.03.01.~2022.02.28.
3	(주)두잇	A동 403호	80.79	7,344,000	2021.07.07.~2022.02.28.
4	(주)티엔에스에이아이	A동 404호	108.82	9,892,000	2021.03.01.~2022.02.28.
5	(주)소금	A동 405호	83.51	7,591,000	2021.03.01.~2022.02.28.
6	루틴 주식회사	A동 406호	85.44	7,767,000	2021.12.08.~2022.02.28.
7	(주)케이제이알앤디	A동 407호	90.48	8,225,000	2020.12.01.~2022.02.28.
8	(주)클로닉스	A동 408호	90.48	8,225,000	2021.05.01.~2022.02.28.

연번	업종	위치	면적 (m <sup>2</sup> )	사용료	임대기간
9	(주)델버	A동 409호	90.48	8,225,000	2021.03.01.~2022.02.28.
10	(주)밀리센스	A동 410호	67.85	6,168,000	2021.03.01.~2022.02.28.
11	(주)가리언	A동 411호	67.85	6,168,000	2021.03.01.~2022.02.28.
12	피크닉 파트너스	A동 412호	67.85	6,168,000	2021.10.01.~2022.02.28.
13	(주)더블유 디자인	A동 413호	67.85	6,168,000	2021.03.01.~2022.02.28.
14	에이치투비	A동 414호	67.85	6,168,000	2021.07.02.~2022.02.28.
15	(주)딘스플러스	A동 415호	67.85	6,168,000	2021.05.01.~2022.02.28.
16	토이쳐	A동 416호	67.85	6,168,000	2021.03.01.~2022.02.28.
17	(주)일일공	A동 417호	67.85	6,168,000	2021.03.01.~2022.02.28.
18	환경화학(주)	A동 418호	90.48	8,225,000	2021.05.30.~2022.02.28.
19	(주)허니비	A동 419호	79.24	7,203,000	2021.03.01.~2022.02.28.
20	(주)컴퓨터	A동 420호	67.16	6,105,000	2020.12.01.~2022.02.28.
21	(주)레시텍	A동 421호	50.37	4,579,000	2021.03.01.~2022.06.30.
22	(주)로디폼	A동 422호	54.15	4,922,000	2021.03.01.~2022.02.28.
23	(주)키즈플랜	A동 519호	50.37	4,579,000	2021.05.01.~2022.02.28.
24	(주)엠펙솔루션스	A동 520호	50.37	4,579,000	2021.03.01.~2022.02.28.
25	(주)마이오케어	A동 521호	50.37	4,579,000	2021.08.01.~2022.02.28.
26	(주)도시건축환경연구소	A동 522호	50.37	4,579,000	2021.08.23.~2022.02.28.
27	(주)거번	A동 523호	50.37	4,579,000	2021.03.01.~2022.02.28.
28	(주)5웨이크업	A동 524호	50.37	4,579,000	2021.03.01.~2022.02.28.
29	리더스이미지케이션	A동 525호	50.37	4,579,000	2021.03.01.~2022.02.28.
소계			1,999.77	181,788,000	
1	인천광역시청 (시민명예외교관협회)	B동 403호	129.92	11,810,880	2021.08.01 ~ 2022.07.31
2	국제교육사자격교육센터	B동 513B	41.31	3,750,000	2021.02.01 ~ 2022.01.31
소계			171.23	15,560,880	
합계			2,726.22	200,935,880	

※ 작성기준: 2021.12.31.

다. 미래관

(단위: 원)

번호	업종	호실	면적(m <sup>2</sup> )	사용료	사용계약기간	비고
1	(재)국제도시물정보과학연구원	102,103,104호	303.18	27,072,000	2021.01.01~2021.12.31	국책연구센터
2	인천녹색환경지원센터	309,311호	333.32	30,456,000	2017.02.01~2021.12.31	
합계			636.5	57,528,000		

※ 작성기준: 2021.12.31.

### 4. 국제학술교류협정 현황

- 344개 협정 체결 (287개 대학 및 57개 기관, 총 72개국) -

○ 대학(287)

연번	국가명	학교명	소재지	협정 체결일 (재협정일)
1	중 국 (68)	동북전력대학	길림시	1994.06.30 (2011.06.00)
2		하얼빈공업대학	하얼빈시	1995.12.25 (1996.04.29)
3		천진대학	천진시	1996.09.20 (2009.03.20)
4		연변대학	연길시	1998.04.21 (2009.01.00)
5		연변과학기술대학	연길시	1998.04.21
6		북경복장학원	북경시	1998.11.23 (2002.06.07)
7		대외경제무역대학	북경시	1999.08.31 (2019.01.10)
8		복단대학	상해시	1999.09.01 (2000.06.23)
9		남개대학/남개대학 역사학원	천진시	1997.12.01 (2009.00.00)
10		중국해양대학	청도시	2001.08.10 (2003.01.16)
11		중국해양대학 해양생명과학대학	청도시	2019.08.27
12		중국해양대학 해양생명과학대학	천진시	2002.05.30 (2003.02.26)
13		대련외국어대학	대련시	2003.02.24 (2003.04.21)
14		산동사범대학	제남시	2003.11.14 (2003.04.21)
15		로동대학	연태시	2004.01.09
16		절강대학	절강성	2004.04.24 (2006.02.27)
17		청도대학	청도시	2004.06.04
18		심양사범대학	심양시	2005.05.00
19		길림사범대학	사평시	2007.05.09 (2008.05.02)
20		산동대학	산동성	2008.10.20
21		사천외국어대학	중경시	2008.12.19
22		대련이공대학	대련시	2009.03.18
23		산동대학 위해캠퍼스	위해시	2011.12.01
24		하얼빈공업대학 위해캠퍼스	위해시	2012.12.14
25		상해대외경무대학	상해시	2013.10.31 (2017.12.05)
26		광둥외어외무대학	광주시	2014.04.25
27		상해외국어대학	상해시	2014.07.09
28		대련해사대학	대련시	2014.09.29
29		중경우전대학	중경시	2014.10.15
30		서북대학	서안시	2014.12.24
31		서경학원	서안시	2014.12.29

연번	국가명	학교명	소재지	협정 체결일 (재협정일)
32	중국 (68)	청도과기대학	청도시	2015.01.16 (2016.05.16)
33		절강공업대학	항주시	2015.03.09
34		홍콩시립대학	홍콩특별구	2015.04.02
35		함양직업기술학원	서안시	2015.07.06
36		전자과기대학	성도시	2015.09.01
37		하해대학	남경시	2015.10.29
38		복주대학	복주시	2015.12.04
39		중산대학 남방학원	광주시	2015.12.04
40		정주경공업학원	하남성 정주시	2016.03.28
41		대련민족대학	대련시	2016.04.01 (2018.10.17)
42		대련민족대학(환경자원대학)	대련시	2019.05.27
43		연태남산학원	연태시	2016.05.31
44		해남대학	해구시	2016.06.05
45		연태대학 문경학원	연태시	2016.06.06
46		염성사범대학	염성시	2016.07.12
47		화동사범대학	상해시	2016.08.23
48		무한대학 중국변경해양연구원	무한시	2016.10.06
49		청화대학 화상연구중심	북경시	2016.11.17.
50		연태대학	연태시	2016.11.28
51		요성대학	요성시	2017.03.23
52		합비대학	합비시	2017.04.24
53		사천문화예술학원	면양시	2017.05.08
54		호남사범대학	창사시	2018.07.23
55		마카오관광학원	마카오특별구	2017.07.27
56		길림대학교 동북아연구원/외국어학원	길림시	2018.04.26
57		북경이공대학 주해학원	주하이시	2018.11.06
58		상해입신회계금융학원	상해시	2018.11.30
59		무한방직대학	무한시	2018.12.12
60		동화대학	상하이	2019.07.18
61		장수해양대학(해양자원환경학과)	연운항	2019.08.26
62		화북수리수전대학	정주시	2019.09.30
63		임기대학	임기시	2019.11.01
64		광저우대학	광주시	2019.12.11
65		홍콩이공대학	홍콩특별구	2020.03.24
66		중국전매대학(인류공동체연구원)	북경시	2021.01.31
67		북경외대 합비국제학원	합비시	2021.04.09
68		산둥알루미늄대학	위해시	2021.10.28
69		국립대북과기대학	타이페이	2007.02.02

연번	국가명	학교명	소재지	협정 체결일 (재협정일)
70	대만 (13)	중국문화대학	타이페이	1990.05.10 (2002.12.06)
71		국립카오슝대학	카오슝	2012.04.18
72		남화대학	가의현	2014.04.25
73		국립대만사범대학	타이페이	2014.07.26
74		국립대만해양대학	지룽시	2015.10.28
75		가남약리대학	타이난시	2016.10.01
76		국립정치대학	타이페이	2018.08.20
77		국립대북교육대학	타이페이	2019.12.01
78		국립대북대학(행정대학)	타이페이	2020.01.03
79		국립체육대학	타이페이(도원)	2020.12.14
80		명전대학	타이페이(도원)	2021.04.28
81		보인대학	신북	2021.10.26
82		일본 (28)	요코하마시립대학	요코하마시
83	소노다여자대학		효고현	2004.06.10
84	오사카부립대학		오사카	2006.01.31 (2016.06.15)
85	캣스여자대학		나가사키	2006.03.06
86	교토외국어대학		교토시	2006.10.25
87	키타큐슈시립대학		키타큐슈시	2007.09.00 (2016.04.07)
88	스즈카대학		스즈카시	2008.01.25
89	마츠야마대학		마츠야마시	2008.10.20 (2009.04.20)
90	큐슈공업대학		큐슈현	2009.02.04
91	도쿄해양대학		도쿄	2009.03.02 (2012.03.26)
92	도시사대학		교토	2009.08.18 (2014.10.30)
93	후쿠오카대학		후쿠오카	2010.05.28 (2011.03.28)
94	홋카이도대학		홋카이도	2011.05.26 (2012.04.16)
95	츄오대학		도쿄(하치오도)	2012.03.26
96	오카야마상과대학		오카야마	2012.06.29
97	히로시마슈도대학		히로시마	2012.10.02 (2013.12.27)
98	치쿠시여자대학		후쿠오카	2014.07.09
99	조사이국제대학		치바현	2014.07.25 (2014.11.28)
100	수도대학도쿄		도쿄	2014.07.31
101	아시아대학		도쿄	2016.04.26
102	야마나시현립대학		야마나시현	2016.06.17
103	카나가와대학		요코하마시	2017.01.09
104	일본체육대학		도쿄	2017.03.06
105	오사카국제대학		오사카	2017.04.20

연번	국가명	학교명	소재지	협정 체결일 (재협정일)
106		요코하마국립대학	요코하마시	2017.08.29
107		치바대학	치바현	2017.12.20
108		히로시마여학원대학	히로시마현	2019.01.25
109		아오모리대학	아오모리현	2019.04.01
110	몽골 (6)	몽골국립대학	울란바토르시	1997.09.06 (2009.04.24)
111		몽골과학기술대학	울란바토르시	2009.05.22 (2016.11.07)
112		몽골국제대학	울란바트르시	2013.09.24
113		몽골민족대학	울란바트르시	2015.10.13
114		몽골생명과학대학	울란바트르시	2018.08.28
115		몽골과학아카데미	울란바트르시	2019.06.03
116	인도 (3)	자와하랄네루대학	뉴델리시	1998.06.23
117		아차르야나가쥬나대학	안드라프라데시	2018.12.20
118		압두르라흐만 크레센트 공대	Tamilnadu	2019.08.14
119	인도네시아 (3)	페리타 하라판대학	반탄시	2015.04.20
120		수라바야대학	자와티무르주	2018.10.12
121		스테콤대학	Centreal Java	2021.11.10
122	필리핀 (2)	아테네오대학	퀘존시	2007.07.24
123		산카를로스대학	세부시	2016.04.06
124	미얀마(1)	미얀마해양대학	버마시	2016.10.14
125	스리랑카 (2)	페라데니아대학	페라데니아	2018.08.20
126		모라투와대학	모라투와	2019.04.09
127	베트남 (18)	베트남국립대학(호치민 인사대)	호치민시	2009.01.19
128		사이공기술대학	껀터시	2009.11.03 (2011.03.11)
129		호치민기술사범대학	호치민시	2015.02.06
130		껀터대학	껀터시	2015.07.07
131		베트남해양대학	하이퐁	2015.11.06
132		호찌민 국립인문사회과학대학교한국학부	호찌민	2017.12.04
133		호치민시경제대학	호치민	2018.03.29
134		대외무역대학	하노이	2018.05.02
135		똌득탕대학	호치민시	2018.06.08
136		베트남교통통신대학	하노이	2018.06.29
137		하노이사범대학	하노이	2018.10.19
138		호치민기술대학 산업경영대학	호치민	2018.11.08
139		국립교육경영원	하노이	2018.11.08
140		다낭대학교경제대학	다낭	2018.12.14
141		하노이폴리테크닉대학	하노이	2019.02.22
142		국립경제대학	하노이	2019.05.03
143		하노이 하이테크기술대학	하노이	2019.10.07

연번	국가명	학교명	소재지	협정 체결일 (재협정일)
144		응우옌짜이대학	하노이	2019.11.27
145	태국 (5)	탐마삿대학	방콕	2010.07.27 (2015.07.27)
146		부라파대학	촌부리	2014.02.11
147		출라롱콘대학	방콕	2018.11.08
148		치앙마이 대학	치앙마이	2018.12.20
149		매파루앙대학	치앙라이	2019.04.17
150	네팔 (2)	트리부반대학	카투만두시	2018.10.09 (2009.11.29)
151		포카라대학	포카라	2018.11.26
152	라오스(1)	수파누봉대학	루앙프라방	2016.06.13
153	말레이시아 (5)	말라야대학	쿠알라룸푸르	2011.10.29
154		푸트라말레이시아대학	쿠알라룸푸르	2012.03.22
155		쿠알라룸푸르대학(UniKL)	쿠알라룸푸르	2016.08.05
156		트렝가누 대학	말레이시아	2018.11.13
157		UiTM 대학(마라공과대학)	Selangor	2019.12.17
158	싱가포르 (2)	난양폴리테크닉대학	싱가포르	2014.06.05
159		싱가포르 폴리텍대학	싱가포르	2014.11.19
160	터키 (2)	압둘라길대학	카이세리	2016.08.23
161		이스탄불 공과대학	이스탄불	2019.11.06
162	아랍에미리트(1)	라스알카이마 아메리칸대학	라스알카이마시	2017.09.19
163	키르기스스탄(1)	케인대학교	추이	2017.12.22
164	카자흐스탄(1)	유라시안국립대학	아스타나시	2006.03.13
165	우즈베키스탄(1)	나망간대학	나망간	2011.08.22
166	파키스탄(1)	NED 공과대학	카라치	2017.10.17
167	조지아(1)	바투미 해양대	바투미	2017.11.21
168	이스라엘(1)	이스라엘 텔아비브 대학	텔아비브	2017.00.00
169	호주 (6)	올롱공대학	올롱공시	2004.02.02 (2012.03.12)
170		모나쉬대학	멜버른시	2004.02.05
171		선샤인코스트대학	퀸즈랜드시	2012.08.09
172		웨스턴시드니대학	시드니시	2015.04.14
173		매쿼리대학	시드니시	2016.07.16
174		그리피스대학	브리스번	2020.09.02
175	뉴질랜드(1)	와이카토공과대학	해밀턴	2020.08.05
176	이집트 (3)	베니수에프대학	베니수에프주	2009.05.14
177		바드르대학	카이로	2018.05.12
178		오보르대학	카이로	2019.01.20
179		극동연방대학	블라디보스톡	1997.04.01
180		국립해양대학(네벨스코이)	블라디보스톡	2004.07.05 (2007.07.09)

연번	국가명	학교명	소재지	협정 체결일 (재협정일)	
181	러시아 (16)	모스크바국립대학(로마노소프)	모스크바	1999.02.02	
182		상뜨베제르부르크대학	상뜨베제르부르크	2005.11.11 (2009.02.05)	
183		카잔연방대학	카잔	2011.11.07	
184		노보시비르스크 국립대학	노보시비르스크	2012.06.29	
185		카잔건축공학대학	카잔	2014.10.08	
186		노보시비르스크 건축토목공학대학	노보시비르스크	2014.10.11	
187		우랄국립경제대학	예카테린부르크	2014.11.26	
188		국립 사할린 대학	사할린	2018.05.28	
189		모스크바폴리텍대학	모스크바	2018.10.18	
190		튜멘대학	튜멘	2018.12.18	
191		바슈키르주립사범대학	우파	2019.02.20	
192		벨고로드주립대학	벨고로드	2019.07.04	
193		우랄연방대학	Ekaterinbrug	2020.02.25	
194		북극연방대학	어르한겔스크	2021.08.06	
195		우크라이나(1)	국제인재개발대학	키예프	2018.07.24
196		라트비아(1)	라트비아대학	리가시	2013.01.07
197	몰도바(1)	몰도바 자유국제대학	키시나우	2014.04.17	
198	폴란드(1)	브로츠와프기술대학	브로츠와프	2011.09.15	
199	스위스(1)	바텔스위스호텔관광경영학교	마티니	2015.06.03	
200	오스트리아(1)	빈공과대학	빈	2009.10.19	
201	영국 (4)	플리머스대학	플리머스	2009.08.12 (2017.10.17)	
202		스트라스클라이드대학	글라스고우	2014.08.27	
203		셰필드대학	셰필드	2017.06.20	
204		울버햄프턴대학	울버햄튼	2019.12.01	
205	프랑스 (8)	오를레앙대학	오를레앙시	2005.01.27 (2014.12.09)	
206		니스대학	니스시	2006.09.13	
207		아비뇽대학	아비뇽시	2007.10.08	
208		보르도경영대학	땀런스시	2008.02.01	
209		파리 12대학 (UPEC)	크레테유시	2017.10.12	
210		캉 노르망디대학	캉	2018.04.16	
211		버건디대학	디종	2020.03.12	
212		코트디아주르대학	니스시	2021.03.23	
213		라로셴대학	라로셴시	2021.11.10	
214	네덜란드 (3)	빈데샤임대학	츠볼레	2013.02.14 (2016.04.27)	
215		한제대학	그로잉헨	2014.03.06	
216		헤이그대학	헤이그	2016.08.16 (2018.05.04)	

연번	국가명	학교명	소재지	협정 체결일 (재협정일)
217	독일 (7)	괴팅겐대학	괴팅겐시	1998.05.15 (2015.07.25)
218		캠니츠공과대학	캠니츠시	2007.07.19 (2012.06.12)
219		함부르크기술대학	함부르크시	2008.02.01
220		브란덴부르크공과대학	브란덴부르크주	2009.08.21
221		뉘팅겐대학	뉘팅겐시	2013.11.27
222		데겐도르프공과대학	데겐도르프 시	2015.09.23
223		뮌헨대학교 언어교육원	뮌헨	2015.09.23
224	벨기에(1)	겐트대학	겐트시	2010.04.28 (2018)
225	이탈리아 (2)	시에나대학	시에나	2016.02.08 (2016.04.04)
226		로마대학 (사피엔즈)	로마시	2017.03.27 (2019.01.15)
227	스페인 (8)	말라가대학	말라가시	2009.01.28 (2011.03.03)
228		카탈루냐공과대학	바르셀로나	2009.08.21 (2015.09.17)
229		세비야대학	세비야	2012.09.05
230		꼬미야스대학	마드리드	2013.10.30 (2018.09.12)
231		라리오하대학	로그로뇨	2014.04.17
232		레이후안카를로스대학	마드리드	2016.01.31
233		데우스토대학	빌바오	2016.09.20
234		바야돌리드대학	바야돌리드	2016.11.29
235	포르투갈(1)	포르투대학	포르투	2015.11.13
236	크로아티아(1)	자그레브대학	자그레브	2019.07.31
237	체코(1)	팔라키대학	올로무치	2019.11.01
238	캐나다 (4)	브리티쉬컬롬비아주립대학	밴쿠버시	1998.02.11
239		위니펙대학	위니펙	2017.05.19
240		퀘벡대학	몬트리올	2021.09.15
241		맥길대학	몬트리올	2021.11.18
242	미국 (38)	알래스카주립대학	앵커리지시	1996.05.31 (2006.06.14)
243		버지니아주립대학	버지니아주	1998.11.16
244		워싱턴주립대학	워싱턴주	1998.12.17
245		시튼홀대학	뉴저지시	1999.02.03
246		캘리포니아주립대학 이스트베이(헤이워드)	캘리포니아주	1999.09.01 (2006.04.11)
247		콜로라도주립대학	콜로라도주	2004.08.26 (2005.00.00)
248		캘리포니아주립대학 샌버나디노	캘리포니아주	2006.09.28 (2007.02.05)

연번	국가명	학교명	소재지	협정 체결일 (재협정일)	
249	미국 (38)	캘리포니아주립대학 새크라멘토	캘리포니아주	2007.08.06	
250		캘리포니아주립대학 베이커스필드	캘리포니아주	2007.11.13	
251		유타대학	유타주	1999.10.01	
252		볼주립대학	인디애나주	2008.08.27 (2007.07.15)	
253		린지윌슨대학	켄터키주	2008.09.05	
254		미주리대학	미주리주	2009.09.03 (2010.04.03)	
255		랜더대학	사우스캐롤라이나주	2011.03.24 (2012.01.28)	
256		일리노이공과대학	일리노이주	2011.04.27 (2011.05.04)	
257		캔자스대학	캔자스주	2011.06.01 (2012.11.13)	
258		몬타나주립대학	몬타나주	2013.06.28	
259		세인트 클라우드대학	미네스타주	2013.09.12	
260		볼링그린주립대학	오하이오주	2013.11.08	
261		캘리포니아주립대학 몬트레이베이	캘리포니아주	2014.01.29 (2019.05.02)	
262		하와이대학 웨스트오아후	하와이주	2015.06.11	
263		퍼듀대학 노스웨스트	인디애나주	2015.07.01	
264		뉴욕주립대학 스톤부룩	뉴욕주	2015.08.22	
265		노던일리노이대학	일리노이주	2016.03.17	
266		네브라스카주립대학 커니	네브라스카주	2016.03.30	
267		괌대학	괌	2016.06.30	
268		뉴욕시립대학 버록칼리지	뉴욕주	2017.10.02	
269		아카데미예술대학	샌프란시스코	2018.05.14	
270		네바다주립대학 라스베가스	네바다주	2018.12.28	
271		워버주립대학	유타주	2018.12.28 (2019.03.20)	
272		플로리다걸프코스트대학	플로리다	2019.07.04	
273		코넥티컷대학	코넥티컷	2019.09.16	
274		몽틀레어주립대학	뉴저지	2019.10.31	
275		로러스대학	캘리포니아주	2019.11.19	
276		서든메인대학	메인주	2020.10.19	
277		캘리포니아대학 어바인	캘리포니아주	2021.08.09	
278		카이저대학	플로리다주	2021.08.31	
279		델라웨어대학	델라웨어	2021.11.08	
280		멕시코 (4)	멕시코국립자치대학	멕시코시티	2010.11.12
281			푸에블라자치대학	푸에블라시	2011.11.25 (2017.10.16)
282			누에보레온자치대학	몬테레이시	2016.07.20

연번	국가명	학교명	소재지	협정 체결일 (재협정일)
283		몬테레이대학	몬테레이시	2016.08.12
284	도미니카공화국(1)	산토도밍고 기술대학	산토도밍고	2017.06.12
285	칠레(1)	탈카대학	탈카	2012.10.25 (2017.03.22)
286	브라질(1)	우벨란시아연방대학	우벨란시아	2020.01.13
287	코스타리카(1)	코스타리카라틴대학	코스타리카	2021.11.25

○ 기관(57)

연번	국가명	기관명	소재지	협정 체결일 (재협정일)
1	중국	중국북경대학 비교문학 및 비교문화연구소	북경시	1997.06.
2	러시아	러시아과학아카데미 동방연구소	모스크바	1999.08.18
3	미국	SAF	세계 60개 대학	2008.04.15
4	미국	International Career Development, INC	미국	2009.04.
5	미국	미국 CESNA Group	미국	2009.07.
6	프랑스	유럽연합집행위원회		2009.08.11
7	미국	로렌스버클리연구소	미국	2009.09.08
8	중국	대련순환산업경제구역 관리위원회	대련시	2013.08.14
9	미국	미국 솔로몬 에이전시		2015.04.27
10	한국	송도애니파크	한국	2015.08.18 (2016.08.00)
11	한국	(주)신한지엠씨	한국	2016.03.24
12	미국	채드워 국제학교	한국	2016.12.12
13	한국	라이크홈 주식회사	한국	2017.08.00
14	태국	아세안 대학 연합	태국	2017.08.22
15	미국	하버드 BIDMC 기념센터	보스턴	2017.10.24
16	한국	글로벌빌리지국제교육	서울시	2017.11.09
17	한국	세계연합대학		2017.11.21
18	벨기에	세계군인체육협회	브뤼셀	2018.03.13
19	아랍에미레이트	라스알카이마(아랍에미레이트)	라스알카이마시	2018.05.02
20	아프카니스탄	주한아프카니스탄대사관	서울시	2018.05.28
21	남아프리카	주한남아프리카공화국대사관	서울시	2018.05.28
22	볼리비아	주한볼리비아대사관	서울시	2018.05.28
23	과테말라	주한과테말라대사관	서울시	2018.05.28
24	가나	주한가나대사관	서울시	2018.05.28
25	우즈벡	주한우즈베키스탄대사관	서울시	2018.05.28

연번	국가명	기관명	소재지	협정 체결일 (재협정일)
26	파라과이	주한파라과이대사관	서울시	2018.06.19
27	앙골라	주한앙골라대사관	서울시	2018.10.16
28	가봉	주한가봉대사관	서울시	2018.10.22
29	스리랑카	주한스리랑카대사관	서울시	2018.10.23
30	캄보디아	주한캄보디아대사관	서울시	2018.10.23
31	세네갈	주한세네갈대사관	서울시	2018.11.02
32	르완다	주한르완다대사관	서울시	2018.11.05
33	에티오피아	주한에티오피아대사관	서울시	2018.11.06
34	탄자니아	주한탄자니아대사관	서울시	2018.11.07
35	온드라스	주한온드라스대사관	서울시	2018.11.07
36	시에라리온	주한시에라리온대사관	서울시	2018.11.27
37	중국	중국사회과학원 재정경제전략연구원	북경시	2018.12.07
38	인도	인도 안드라프라데시주	안드라프라데시	2018.12.20
39	코트디부아르	주한코트디부아르대사관	서울시	2018.12.28
40	루마니아	주한루마니아대사관	서울시	2019.01.02
41	요르단	주한요르단대사관	서울시	2019.01.14
42	코스타리카	주한코스타리카대사관	서울시	2019.01.30
43	페루	주한페루대사관	서울시	2019.02.20
44	라트비아	주한라트비아대사관	서울시	2019.03.21
45	베트남	주한베트남대사관	서울시	2019.04.03
46	중국	중국 위해남해신구관리위원회	위해시	2019.05.01
47	프랑스	주한프랑스대사관	서울시	2019.05.13
48	베네수엘라	주베네수엘라대사관	서울시	2019.07.24
49	한국	(주)지피아이코리아	인천시	2019.09.18
50	아제르바이잔	주한아제르바이잔대사관	서울시	2019.11.13
51	미국	미국 GreenWave	미국	2019.11.14
52	베트남	베트남호린, 법무법인 인본	베트남	2019.11.22
53	중국	중국 인민망 한국지사	중국	2020.05.19
54	미국	미국 엘가파운데이션	미국	2020.09.22
55	중국	북경보서교육그룹	중국	2020.12.15
56	중국	AICC국제교육센터	중국	2021.10.11
57	싱가포르	플라이와이어	보스톤	2021.12.01

※ 작성기준: 2021.12.31.

## 5. 기술지주회사 운영 현황

가. 상호명: 인천대학교 기술지주주식회사

나. 설립일자: 2009.11.23.

다. 운영현황

(단위: 천원, 명)

기준 연도	기술지주회사 및								
	기술지주회사(또는 신기술창업전문회사)				자회사				입지 현황
	지주회사 자본금총액	산학협력단 출자액	지주회사 총 매출액	지주회사 고용인력	자회사 수	자회사 총고용 인력	자회사 자본금총액	자회사 총 매출액	
2021	4,036,940	3,802,940	0	1	15	42	4,411,590	7,758,710	교내
2020	4,036,940	3,802,940	150	1	17	33	4,827,590	6,738,620	교내
2019	4,036,940	3,802,940	0	1	17	44	5,073,050	7,020,902	교내
2018	3,536,940	3,267,940	0	1	18	60	4,425,590	7,769,279	교내
2017	3,501,940	3,267,940	10,000	5	18	43	4,499,690	6,888,628	교내

※ 작성기준: 기준연도 4월 1일, 매출액의 경우 전년도 1월 1일 ~ 12월 31일 결산 회계 기준

# 통계연보

2021년 (제15호)

---

2022년 02월 일 인쇄

2022년 02월 일 발행

발행처: 인천대학교

편 집: 인천대학교 전략평가팀

(Tel: 032-835-9346)

(홈페이지: <http://inu.ac.kr>)

인 쇄:

---

<비매품>



